

Institut Municipal de Promoció Econòmica de Mataró

# L'Observatori

15

## del Mercat de Treball de Mataró

Any IV  
3r trimestre 1999



Institut Municipal • Mataró

# RESUM

## Atur registrat i contractació. Mataró\*. 3r trimestre de 1999

\* Inclou Mataró, Cabrera de Mar i Argentonà

Taxa d'atur registrat	juny 99	setembre 99	Incr. %
Mataró	6,70%	6,65%	-0,88%
Barcelona	7,02%	6,94%	-1,14%
Catalunya	6,43%	6,37%	-0,93%
↑ Espanya	9,87%	9,61%	-2,63%
Atur reg. per sexes	juny 99	setembre 99	Incr. %
↑ Homes	1.616	1.506	-6,81%
↓ Dones	1.903	1.982	4,15%
Atur reg. per edats	juny 99	setembre 99	Incr. %
< 25 anys	574	577	0,52%
25 a 44 anys	1.608	1.611	0,19%
↑ > 45 anys	1.337	1.300	-2,77%
Atur reg. per sectors	juny 99	setembre 99	Incr. %
↑ Agricultura	34	29	-14,71%
Indústria	1.655	1.599	-3,38%
Construcció	279	253	-9,32%
↓ Serveis	1.253	1.319	5,27%
SOA	298	288	-3,36%
Atur reg. per formació	juny 99	setembre 99	Incr. %
↑ Primaris	2.913	2.809	-3,57%
↓ Secundaris	457	492	7,66%
↓ Universitaris	149	187	25,50%
<b>Total</b>	<b>3.519</b>	<b>3.488</b>	<b>-0,88%</b>

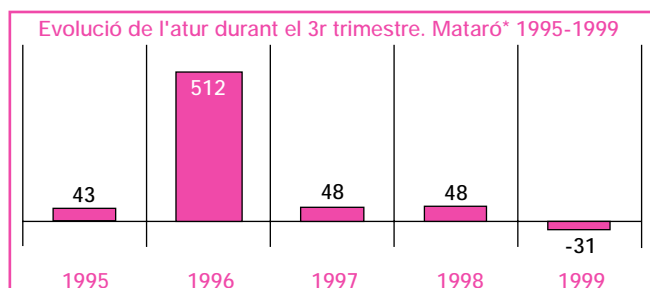

Con. reg. per durada	2n trim. 99	3r trim. 99	Incr. %
↓ < o = 6 mesos	2.958	2.511	-15,11%
↑ > 6 mesos	156	213	36,54%
Indeterminada*	1.851	1.561	-15,67%
↓ Indefinits**	936	630	-32,69%
Con. reg. per sexes	2n trim. 99	3r trim. 99	Incr. %
↓ Homes	3.028	2.553	-15,69%
↓ Dones	2.873	2.362	-17,79%
Con. reg. per edats	2n trim. 99	3r trim. 99	Incr. %
< 25 anys	2.326	2.128	-8,51%
↓ 25 a 44 anys	2.921	2.291	-21,57%
↓ > 45 anys	654	496	-24,16%
Con. reg. per sectors	2n trim. 99	3r trim. 99	Incr. %
↓ Agricultura	201	140	-30,35%
↓ Indústria	1.164	912	-21,65%
↓ Construcció	648	506	-21,91%
↓ Serveis	3.888	3.357	-13,66%
<b>Total</b>	<b>5.901</b>	<b>4.915</b>	<b>-16,71%</b>

\* No inclou els indefinits

\*\* S'inclouen els següents contractes: a temps parcial, ordinari temps indefinit, minusvàlids L 63/97 i 64/97 i RD 1451/83, contractes indefinits L 63/97 i 64/97 i els convertits en indefinits L 63/97 i 64/97.

### L'atur registrat<sup>1</sup>

Des de l'inici de la sèrie, en 1992, ha estat el primer cop que el nombre d'aturats registrats a Mataró\* s'ha reduït un cop finalitzada la temporada d'estiu. També a la resta d'àmbits s'ha produït aquest fet i de manera més marcada a la província de Barcelona i a Espanya. Això no fa sinó refermar la tendència baixista en la sèrie corresponent als aturats registrats.

Aquesta disminució ha suposat també una ampliació de la distància entre homes i dones, atesa l'evolució dispar per sexes de l'atur registrat.

En els sectors, cal ressaltar el bon comportament que ha registrat la construcció, el sector més dinàmic en aquest moment. També la indústria i el col·lectiu sense ocupació anterior han vist reduït el nombre d'aturats. Només el sector serveis, amb la finalització de la temporada d'estiu ha vist engreixat els seus números.

Dels tres grups d'aturats segons nivell acadèmic, els que tenen estudis primaris han estat els únics que han tingut valors favorables en l'evolució dels darrers tres mesos. La finalització de l'estiu i els llicenciats que han obtingut el títol en el mes de setembre es configuren com a possibles causes de l'augment d'aturats amb estudis universitaris.

### La contractació

En el tercer trimestre, el nombre total de contractes registrats a l'OTG I, ha estat de 4915, que suposa una reducció del 16,71% en les contractacions respecte el trimestre anterior, degut a la finalització de la campanya d'estiu. Respecte el tercer trimestre de 1998, també s'ha produït una davallada en la contractació del 5,6%.

Tant homes com dones han vist reduït el seu nombre de contractes en percentatges que s'aproximen al 16% i al 18% respectivament.

Per edats tots els grups han vist disminuir el volum de contractació que ha tingut lloc entre segon i tercer trimestre, fet que també s'ha produït en la contractació per sectors d'activitat.

En la contractació l'únic increment ha tingut lloc en els contractes que tenen una durada de més de sis mesos.

↑ Grup de la variable amb una evolució més favorable durant el període estudiat.

↓ Grup amb un comportament significativament desfavorable durant el període estudiat.

# Atur registrat i contractació.

## Mercat de Treball i Àmbit de Referència.

### 3r trimestre de 1999

#### L'atur registrat\*

##### MERCAT DE TREBALL <sup>1</sup>

Taxa d'atur registrat	juny 99	setembre 99	Incr. %
Mercat de Treball	6,30%	6,34%	0,63%
Barcelona	7,02%	6,94%	-1,14%
Catalunya	6,43%	6,37%	-0,93%
↑ Espanya	9,87%	9,61%	-2,63%
Atur reg. per sexes	juny 99	setembre 99	Incr. %
↑ Homes	1.920	1.832	-4,58%
↓ Dones	2.215	2.329	5,15%
Atur reg. per edats	juny 99	setembre 99	Incr. %
↓ < 25 anys	638	661	3,61%
25 a 44 anys	1.929	1.958	1,50%
↑ > 45 anys	1.568	1.542	-1,66%
Atur reg. per sectors	juny 99	setembre 99	Incr. %
Agricultura	46	45	-2,17%
Indústria	1.820	1.775	-2,47%
↑ Construcció	321	302	-5,92%
↓ Serveis	1.607	1.710	6,41%
SOA	341	329	-3,52%
Atur reg. per formació	juny 99	setembre 99	Incr. %
↑ Primaris	3.307	3.242	-1,97%
Secundaris	614	660	7,49%
↓ Universitaris	214	259	21,03%
<b>Total</b>	<b>4.135</b>	<b>4.161</b>	<b>0,63%</b>

##### ÀMBIT DE REFERÈNCIA <sup>2</sup>

Taxa d'atur registrat	juny 99	setembre 99	Incr. %
↓ Àmbit de Ref.	5,41%	5,57%	2,86%
Barcelona	7,02%	6,94%	-1,14%
Catalunya	6,43%	6,37%	-0,93%
↑ Espanya	9,87%	9,61%	-2,63%
Atur reg. per sexes	juny 99	setembre 99	Incr. %
↓ Homes	666	687	3,06%
↓ Dones	831	854	2,69%
Atur reg. per edats	juny 99	setembre 99	Incr. %
↓ < 25 anys	220	234	5,98%
25 a 44 anys	740	746	0,80%
↓ > 45 anys	537	561	4,28%
Atur reg. per sectors	juny 99	setembre 99	Incr. %
↓ Agricultura	19	20	5,00%
↓ Indústria	446	463	3,67%
↓ Construcció	114	119	4,20%
↑ Serveis	795	825	3,64%
↑ SOA	123	114	-7,89%
Atur reg. per formació	juny 99	setembre 99	Incr. %
Primaris	1.065	1.073	0,75%
↓ Secundaris	321	333	3,60%
↓ Universitaris	111	135	17,78%
<b>Total</b>	<b>1.497</b>	<b>1.541</b>	<b>2,86%</b>

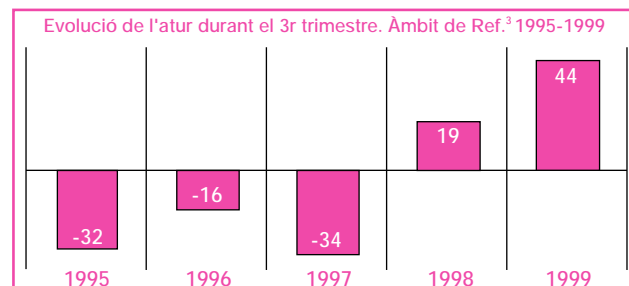
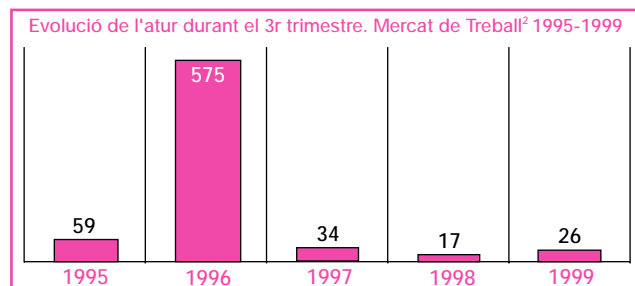

#### La contractació

##### ÀMBIT DE REFERÈNCIA <sup>3</sup>

Con. reg. per durada	2n trim. 99	3r trim. 99	Incr. %
< o = 6 mesos	2.418	2.582	6,78%
↑ > 6 mesos	117	209	78,63%
Indeterminada**	1.806	1.978	9,52%
↓ Indefinits	826	676	-18,16%
Con. reg. per sexes	2n trim. 99	3r trim. 99	Incr. %
Homes	3.203	3.287	2,62%
↑ Dones	1.964	2.158	9,88%
Con. reg. per edats	2n trim. 99	3r trim. 99	Incr. %
↑ < 25 anys	2.459	2.950	19,97%
↓ 25 a 44 anys	2.281	2.095	-8,15%
↓ > 45 anys	427	400	-6,32%
Con. reg. per sectors	2n trim. 99	3r trim. 99	Incr. %
↓ Agricultura	84	70	-16,67%
↓ Indústria	1.041	1.003	-3,65%
Construcció	580	625	7,76%
↑ Serveis	3.462	3.747	8,23%
<b>Total</b>	<b>5.167</b>	<b>5.445</b>	<b>5,38%</b>

(1) El Mercat de Treball de Mataró inclou els municipis de: Mataró, Argentona, Cabrera, Caldes d'Estrac, Dosrius, Òrrius, Sant Andreu de Llavaneres, Sant Vicenç de Montalt i Vilassar de Mar.

(2) L'Àmbit de Referència quan parlem de l'atur registrat inclou els municipis de: Premià de Mar, Premià de Dalt, Cabrils, Arenys de Mar, Arenys de Munt i Vilassar de Dalt.

(3) L'Àmbit de Referència quan parlem dels contractes registrats inclou els municipis de: Caldes d'Estrac, Dosrius, Òrrius, Sant Andreu de Llavaneres, Sant Vicenç de Montalt, Vilassar de Mar, Premià de Mar, Premià de Dalt, Cabrils, Arenys de Mar, Arenys de Munt i Vilassar de Dalt.

\*No inclou els indefinits

\*\* S'inclouen els següents contractes: a temps parcial, ordinari temps indefinit, minusvàlids L 63/97 i 64/97 i RD 1451/83, contractes indefinits L 63/97 i 64/97 i els convertits en indefinits L 63/97 i 64/97.

↑ Grup de la variable amb una evolució més favorable durant el període estudiat.

↓ Grup amb un comportament significativament desfavorable durant el període estudiat.

# Índex

---

• L'atur registrat a Mataró (3r trimestre de 1999)	pàg. 7
• Evolució del perfil d'aturat a Mataró (3r trimestre de 1999)	pàg. 14
• Contractacions a Mataró (3r trimestre de 1999)	pàg. 16
• L'atur registrat al Mercat de Treball de Mataró i l'Àmbit de Referència (3r trimestre de 1999)	pàg. 18
• Evolució del perfil de l'aturat del Mercat de Treball de Mataró i l'Àmbit de Referència (3r trimestre de 1999)	pàg. 26
• Contractacions a l'Àmbit de Referència del Maresme (3r trimestre de 1999)	pàg. 28

## Índex de taules i gràfiques

T 1	Evolució atur registrat per taxes de creixement	pàg. 7
T 2	Evolució de la taxa d'atur	pàg. 8
T 3	Atur registrat per edat i sexe	pàg. 9
T 4	Composició per sectors econòmics	pàg. 11
T 5	Composició per nivell d'instrucció	pàg. 12
T 6	Evolució del perfil d'aturat a Mataró (3r trimestre 1996-1999)	pàg. 14
T 7	Contractat tipus a Mataró (4t trimestre 1998-3r trimestre 1999)	pàg. 17
T 8	Evolució atur registrat per taxes de creixement	pàg. 18
T 9	Atur registrat per edat i sexe	pàg. 19
T 10	Distribució per edat i sexe dels aturats registrats. Juny de 1999	pàg. 21
T 11	Distribució per edat i sexe dels aturats registrats. Setembre de 1999	pàg. 21
T 12	Composició per sectors econòmics (setembre de 1999)	pàg. 23
T 13	Composició per nivell d'instrucció (juny de 1998)	pàg. 24
T 14	Composició per nivell d'instrucció (setembre de 1999)	pàg. 25
T 15	Evolució del perfil d'aturat al Mercat de Treball de Mataró i al seu Àmbit de Referència (3r trimestre 1996-1999)	pàg. 26
T 16	Contractat tipus a l'Àmbit de Referència (4t trimestre 1998-3r trimestre 1999)	pàg. 29
G 1	Evolució de l'atur registrat a Mataró (1996-3r trimestre 1999)	pàg. 7
G 2	Comparació de la tendència de l'atur registrat a Mataró respecte altres àmbits (1996-3r trimestre 1999)	pàg. 8
G 3	Evolució de l'atur registrat per edat (1996-3r trimestre 1999)	pàg. 9
G 4	Evolució de l'atur dels homes segons edat el tercer trimestre del 1999	pàg. 10
G 5	Evolució de l'atur de les dones segons edat el tercer trimestre del 1999	pàg. 10
G 6	Tendència de l'atur registrat segons sexe (1996-3r trimestre 1999)	pàg. 10
G 7	Evolució de l'atur registrat per sectors (1996-3r trimestre 1999)	pàg. 11
G 8	Tendència de l'atur registrat per sectors (1996-3r trimestre 1999)	pàg. 11
G 9	Evolució de l'atur registrat Estudis Primaris (1996-3r trimestre 1999)	pàg. 12
G 10	Evolució de l'atur registrat Estudis Secundaris i Universitaris (1996-3r trimestre 1999)	pàg. 13
G 11	Tendència de l'atur registrat segons nivells d'instrucció (1996-3r trimestre 1999)	pàg. 13
G 12	Evolució de l'atur registrat a Mataró (setembre 1996-setembre 1999)	pàg. 15
G 13	Evolució de l'atur registrat per edat (setembre 1996-setembre 1999)	pàg. 15
G 14	Evolució de l'atur registrat per sectors (juny a set.1996 - juny a set.1999)	pàg. 15
G 15	Distribució de l'atur registrat per sexe (juny a set.1996 - juny a set.1999)	pàg. 15

G 16	Evolució del nombre de contractacions a Mataró (1993-1999)	pàg. 16
G 17	Evolució de la contractació a Mataró (1998-1999)	pàg. 16
G 18	Contractacions a Mataró (3r trimestre 1999)	pàg. 16
G 19	Comparació de la taxa d'atur entre el Mercat de Treball i l'Àmbit de Referència. (1996-3r trimestre 1999)	pàg. 18
G 20	Comparació de la tendència de la taxa d'atur entre el Mercat de Treball i l'Àmbit de Referència. (1997-3r trimestre 1999)	pàg. 18
G 21	Tendència de l'atur registrat segons àmbit i sexe (1997-3r trimestre 1999)	pàg. 19
G 22	Evolució de l'atur registrat segons grups d'edat. Àmbit de Referència. (1996-3r trimestre 1999)	pàg. 20
G 23	Evolució de l'atur registrat segons grups d'edat. Mercat de Treball (1996-3r trimestre 1999)	pàg. 20
G 24	Evolució de l'atur dels homes segons edat. Setembre de 1999.	pàg. 22
G 25	Evolució de l'atur de les dones segons edat. Setembre de 1999.	pàg. 22
G 26	Pes relatiu dels sectors de cada àmbit respecte el total d'ambdós àmbits (setembre de 1999)	pàg. 23
G 27	Tendència de l'atur registrat per sectors a l'Àmbit de Referència. (1997-3r trimestre 1999)	pàg. 24
G 28	Tendència de l'atur registrat per sectors al Mercat de Treball. (1997-3r trimestre 1999)	pàg. 24
G 29	Tendència de l'atur registrat segons nivells d'instrucció. Àmbit de Referència. (1997-3r trimestre 1999)	pàg. 25
G 30	Tendència de l'atur registrat segons nivells d'instrucció. Mercat de Treball. (1997-3r trimestre 1999)	pàg. 25
G 31	Evolució del nombre d'aturats als tercers trimestres segons àmbits (1996-1999)	pàg. 27
G 32	Distribució de l'atur registrat per sexe i àmbit (setembre 1996-setembre 1999)	pàg. 27
G 33	Evolució del nombre de contractes a l'Àmbit de Referència. (1993-1999)	pàg. 28
G 34	Evolució de la contractació a l'Àmbit de Referència (1998-1999)	pàg. 28
G 35	Contractacions a l'Àmbit de Referència (3r trimestre 1999)	pàg. 28

# Atur registrat a Mataró\*

## (3r trimestre de 1999)

\* Inclou Mataró,  
Cabrer de Mar i  
Argentina

# 15

És el primer cop en els períodes analitzats pel butlletí que el nombre d'aturats registrats a Mataró\* (3.488) s'ha reduït durant els mesos d'estiu. Aquest descens, encara que lleuger (només un 0,9%), reflecteix l'evolució favorable de l'atur registrat, i això no només a Mataró, sinó també a nivell nacional.

T 1

	Atur registrat	Taxa atur	Evolució atur registrat per taxes de creixement					
	Mataró 1999	Mataró 1999	Mensual 1999 (1)	Mensual 1998 (1)	Anual 1999 (2)	Anual 1998 (2)	Trim. 1999 (3)	Trim. 1998 (3)
juliol	3.627	6,91%	3,07%	0,21%	-15,43%	-16,08%	-2,81%	-5,72%
agost	3.667	6,99%	1,10%	2,80%	-16,83%	-15,81%	3,24%	0,98%
setembre	3.488	6,65%	-4,88%	-1,84%	-19,41%	-17,56%	-0,88%	1,12%

(1) Taxa de creixement respecte el mes anterior

(2) Taxa de creixement respecte el mateix mes de l'any anterior

(3) Taxa de creixement respecte el trimestre anterior (juliol/abril, agost/maig, setembre/juny)

Font T 1, i G 1:  
Elaboració pròpia  
a partir de les dades  
d'Estadística del  
Departament de Treball  
de la Generalitat  
de Catalunya

Evolució de l'atur registrat a Mataró (1996 - 3r trimestre 1999)

G 1

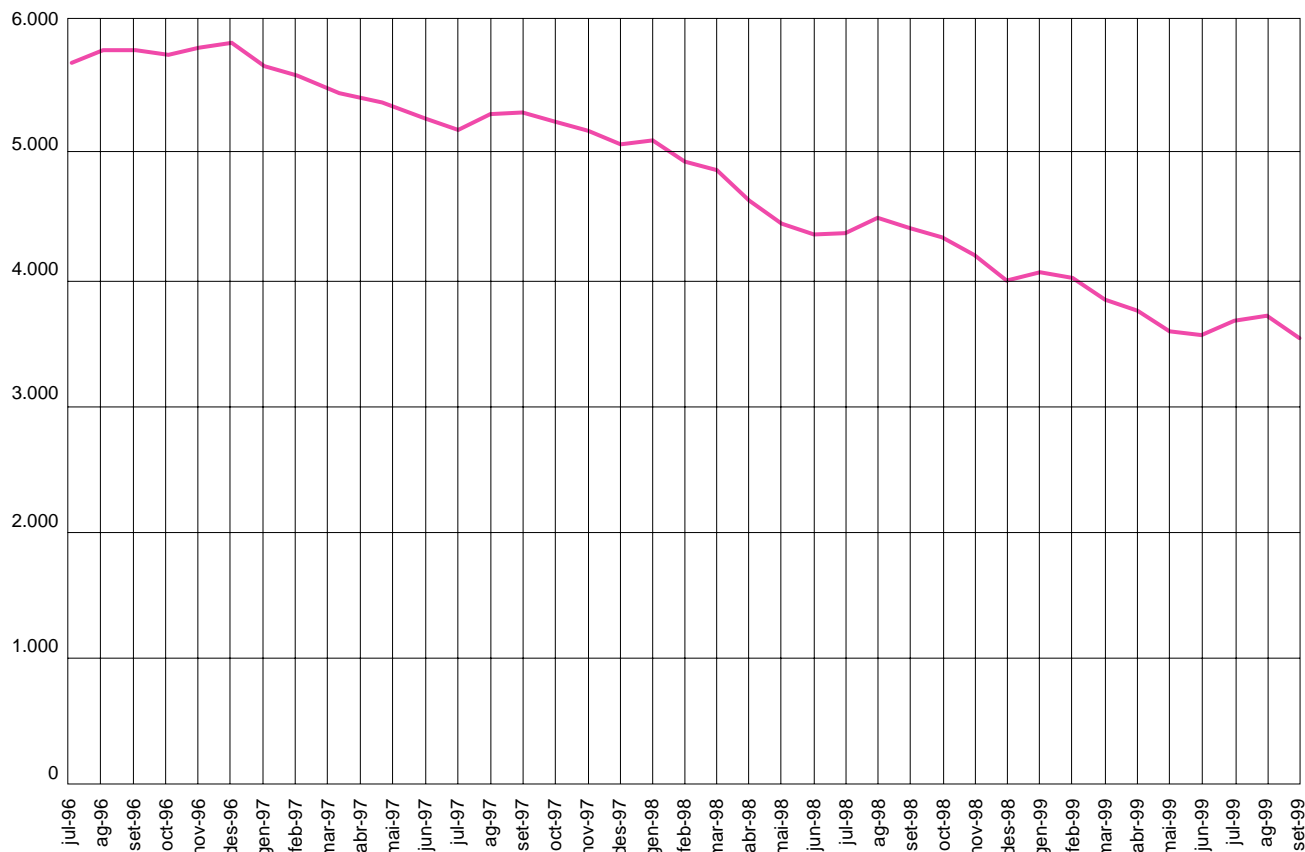

La reducció de l'atur en aquest tercer trimestre ha estat, en xifres absolutes, de 31 persones, mentre que en el mateix període de l'any passat els aturats registrats van augmentar en 48 persones. En la comparació interanual el descens ha estat del 19,4%, valor que en xifres absolutes equival a menys de 3.500 aturats.

T 2

1999	Taxes d'atur per àmbits				Var. taxes d'atur per àmbits c/ mes anterior			
	Mataró (M)	BCN (B)	Cat. (C)	Esp. (E)	Mataró	BCN	Cat.	Esp.
juliol	6,91%	7,03%	6,41%	9,54%	0,21%	0,01%	-0,02%	-0,33%
agost	6,99%	7,08%	6,44%	9,52%	0,03%	0,05%	0,03%	-0,02%
setembre	6,65%	6,94%	6,37%	9,61%	-0,34%	-0,14%	-0,07%	0,09%

1999	Tx. creixement taxes d'atur per àmbits c/ mes anterior				Difs. taxes d'atur per àmbits		
	Mataró	BCN	Cat.	Esp.	M - B	M - C	M - E
juliol	3,07%	0,14%	-0,31%	-3,34%	-0,12%	0,50%	-2,63%
agost	1,10%	0,71%	0,47%	-0,21%	-0,09%	0,55%	-2,53%
setembre	-4,88%	-1,98%	-1,09%	0,95%	-0,29%	0,28%	-2,96%

G 2 Comparació de la tendència de l'atur registrat a Mataró respecte altres àmbits (1996 - 3r trim. 99)

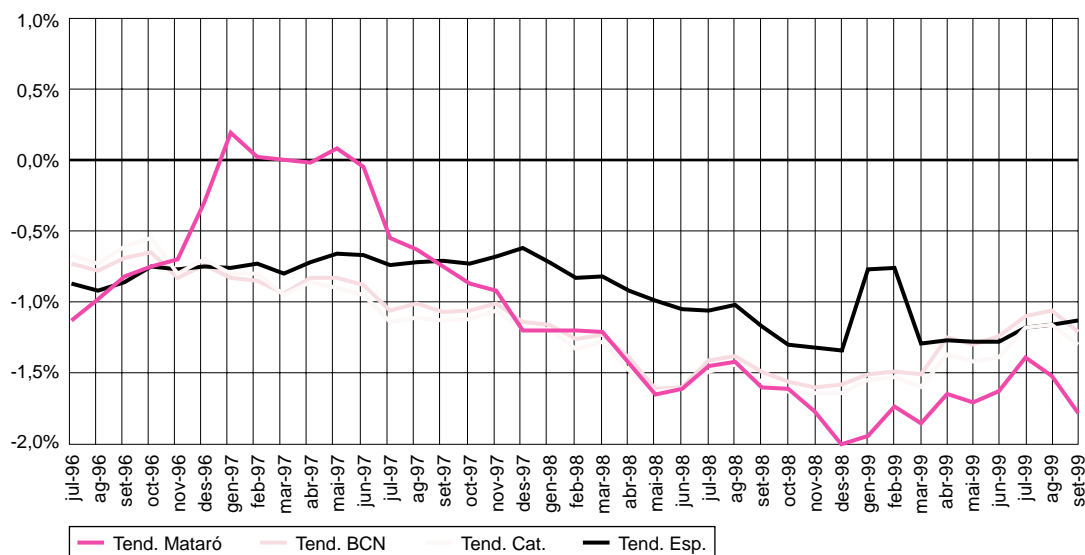

Font T 2 i G 2:  
Elaboració pròpia  
a partir de les dades  
d'Estadística del  
Departament de Treball  
de la Generalitat  
de Catalunya

## Atur registrat per edat i sexe

Malgrat que la disminució de l'atur en el darrer any beneficia tots dos sexes, cal assenyal·lar que la reducció ha estat més intensa en el cas dels homes (-20,7%) que en el col·lectiu de les dones (caiguda d'un 18,4%). Aquesta diferència respon molt possiblement a la divergència en l'evolució que ha pogut seguir la població activa en ambdós col·lectius, una tendència a disminuir en els homes i a augmentar en el cas de les dones.

T 3

	Atur registrat per sexe		% Proporció sobre total		Taxa d'atur mensual		Var. taxa d'atur c/ mes anterior Dif.		Var. taxa d'atur c/ mes anterior Tx. creixement		Diferència taxes
	H	D	H	D	H	D	H	D	H	D	
<b>1999</b>											
juliol	1.669	1.958	46,02%	53,98%	5,28%	9,38%	0,17%	0,26%	3,28%	2,89%	4,10%
agost	1.679	1.988	45,79%	54,21%	5,31%	9,53%	0,03%	0,14%	0,60%	1,53%	4,22%
setembre	1.506	1.982	43,18%	56,82%	4,76%	9,50%	-0,55%	-0,03%	-10,30%	-0,30%	4,73%

	Tx. creixement atur registrat agost/juliol		Tx. creixement atur registrat setembre/agost		% Proporció sobre total per edats juliol		% Proporció sobre total per edats agost		% Proporció sobre total per edats setembre	
	H	D	H	D	H	D	H	D	H	D
<b>1999</b>										
< 25	0,38%	7,09%	-16,17%	11,67%	47,24%	52,76%	45,63%	54,37%	38,65%	61,35%
25-34	1,34%	3,93%	-7,92%	-3,96%	41,19%	58,81%	40,58%	59,42%	39,57%	60,43%
35-44	2,42%	-1,81%	-12,68%	-0,46%	42,76%	57,24%	43,80%	56,20%	40,60%	59,40%
45-54	0,27%	-0,23%	-13,71%	-4,88%	46,26%	53,74%	46,38%	53,62%	43,97%	56,03%
> 54	-1,52%	-1,18%	-1,86%	0,80%	56,36%	43,64%	56,27%	43,73%	55,61%	44,39%

Evolució de l'atur registrat per edat (1996 - 3r trimestre 1999)

G 3

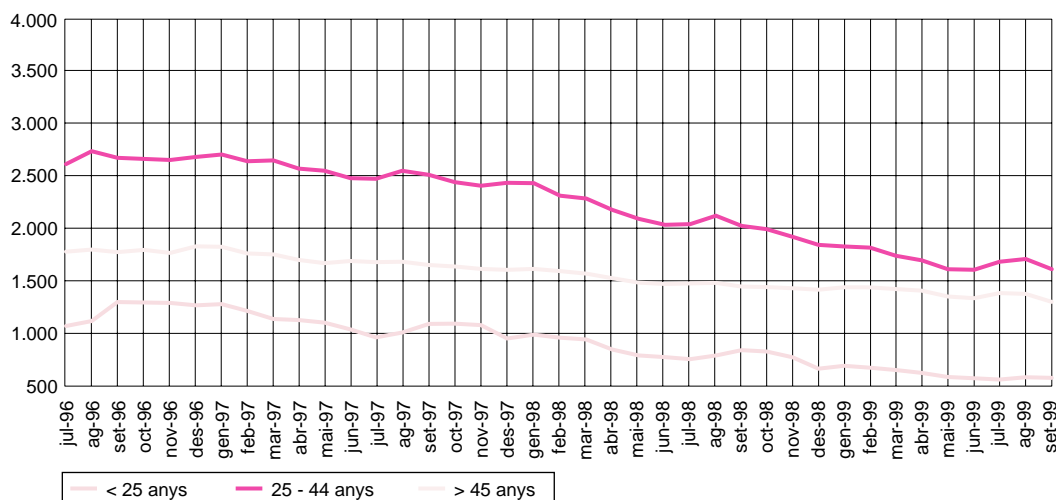

Font T 3 i G 3:  
Elaboració pròpia a partir de les dades d'Estadística del Departament de Treball de Catalunya



L'edat mitjana dels aturats varia força en funció del sexe. Així, els homes aturats de més de 45 anys van guanyant pes progressivament sobre el total d'aturats d'aquest sexe, cosa que situa la mitjana d'edat en 41,2 anys. En les dones l'edat se situa, com a mitjana, en 38,3, i en aquest trimestre ha seguit una línia descendent.

G 4

Evolució de l'atur dels homes segons edat el tercer trimestre de 1999

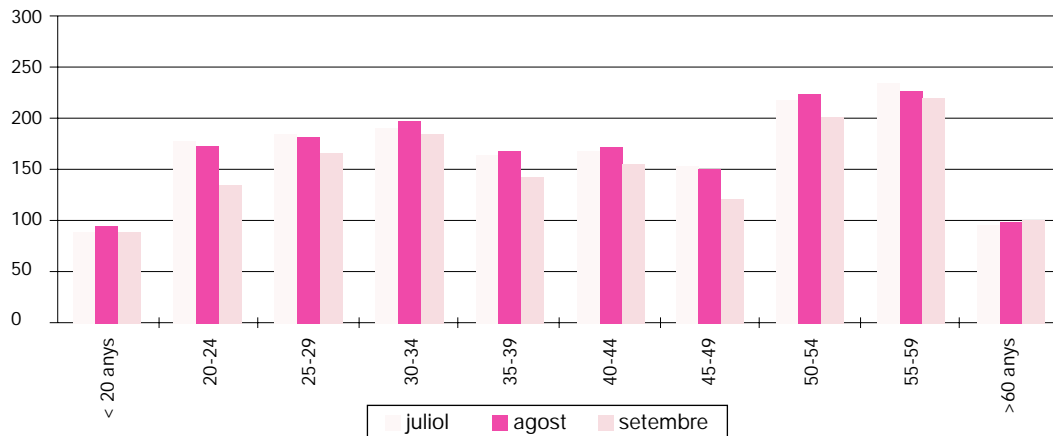

G 5

Evolució de l'atur de les dones segons edat el tercer trimestre de 1999



G 6

Tendència de l'atur registrat segons sexe (1996 - 3r trimestre 1999)

— Tend. homes  
— Tend. dones

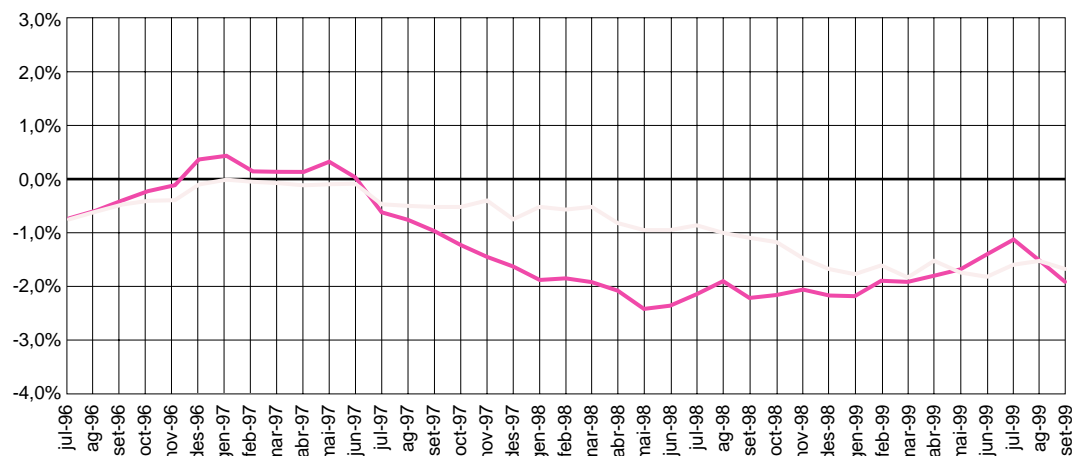

Font G 4, G 5 i G 6:  
Elaboració pròpia  
a partir de les dades  
d'Estadística del  
Departament de Treball  
de la Generalitat  
de Catalunya

## Atur registrat per sectors econòmics

La construcció, el sector que continua com a impulsor econòmic a Espanya i Catalunya, ha vist com a partir del mes d'agost està disminuint el nombre d'aturats registrats, tornant a assolir nivells molt similars als de començament de l'estiu. Mataró no es manté aliena a l'impuls de la construcció, i només entre agost i setembre ha aconseguit reduir el nombre d'aturats en 86 persones, fent que el total d'aturats del sector sigui fins i tot inferior al del mes de juny.

Sector econòmic	Composició per sectors econòmics					
	juny			setembre		
	Nombre	Pes relatiu (1)	Var. any ant. (2)	Nombre	Pes relatiu (1)	Var. any ant. (2)
Agricultura	34	0,97%	0,01%	29	0,83%	0,00%
Indústria	1.655	47,03%	-2,22%	1.599	45,84%	-2,79%
Construcció	279	7,93%	0,85%	253	7,25%	-0,09%
Serveis	1.253	35,61%	2,69%	1.319	37,82%	4,84%
SOA	298	8,47%	-1,32%	288	8,26%	-1,96%
<b>Total</b>	<b>3.519</b>	<b>100%</b>	<b>0,00%</b>	<b>3.488</b>	<b>100%</b>	<b>0,00%</b>

T 4

Font T 4, G 7 i G 8:  
Elaboració pròpia  
a partir de les dades  
d'Estadística del  
Departament de Treball  
de la Generalitat  
de Catalunya

(1) Representativitat de cada sector econòmic respecte el total d'aturats registrats  
(2) Variació de la representativitat respecte el mateix mes de l'any anterior

## Evolució de l'atur registrat per sectors (1996 - 3r trim. 99)

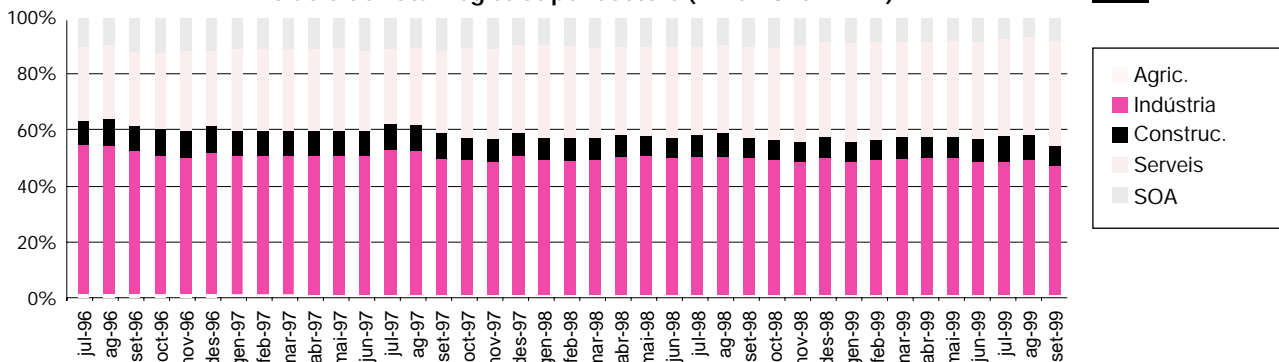

G 7

## Tendència de l'atur registrat per sectors (1996 - 3r trimestre 1999)

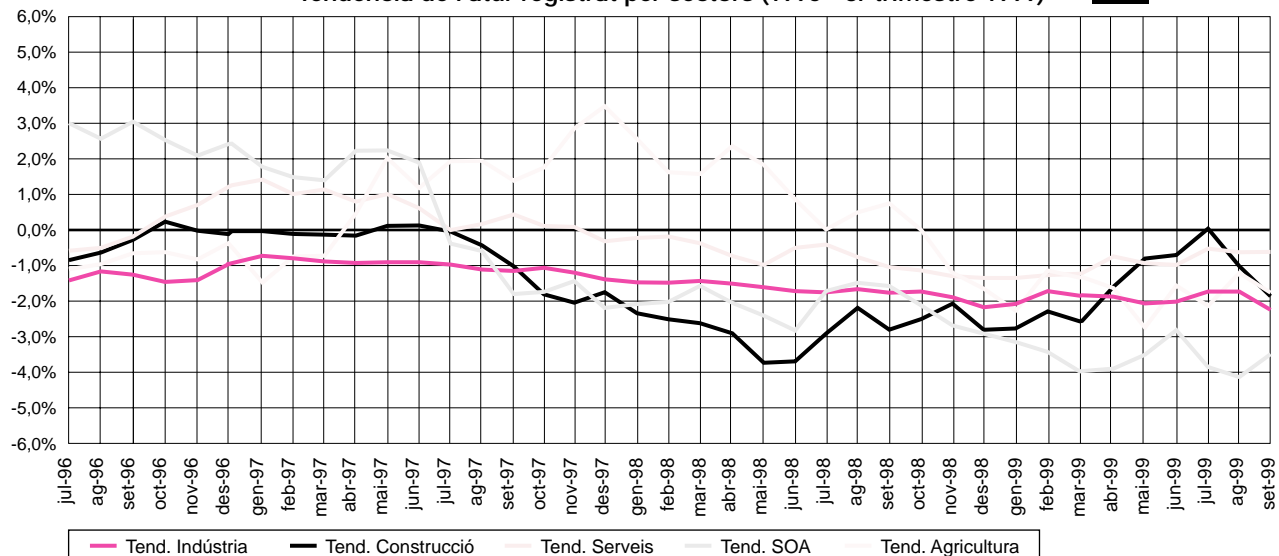

G 8

L'evolució seguida en els sectors econòmics a Mataró\* al llarg del darrer any ha estat molt positiva, aconseguint que la variació interanual sigui superior en tots els sectors a la de la resta d'àmbits. Amb aquesta dinàmica s'ha aconseguit que la taxa d'atur de Mataró\* se situï per sota de la de la Barcelona, i que cada cop estigui més a prop de la de Catalunya.

### Atur registrat per formació\*

La reducció de l'atur registrat segons formació en el tercer trimestre s'ha reflectit en el grup d'estudis primaris. Els altres dos grups d'aturats han incrementat considerablement el seu nombre, on destaca el 25,5% dels aturats amb estudis universitaris. Aquest increment en els universitaris, malgrat que és inferior al del mateix període de l'any passat, no deixa de ser significatiu. Possibles causes d'aquest increment poden ser l'obtenció dels títols universitaris un cop finalitzada la convocatòria de setembre, i també el fet que s'han registrat a l'OTG els estudiants que treballen a l'estiu en feines de caràcter temporal.

T 5

Nivell d'instrucció	Composició per nivell d'instrucció					
	juny			setembre		
	Nombre	Pes relatiu (1)	Var. any ant. (2)	Nombre	Pes relatiu (1)	Var. any ant. (2)
Est. Primaris	2.913	82,78%	-0,66%	2.809	80,53%	-1,61%
Est. Secund.	457	12,99%	0,00%	492	14,11%	0,98%
Est. Universit.	149	4,23%	0,66%	187	5,36%	0,62%
<b>Total</b>	<b>3.519</b>	<b>100%</b>	<b>0,00%</b>	<b>3.488</b>	<b>100%</b>	<b>0,00%</b>

(1) Representativitat de cada nivell d'instrucció respecte el total d'aturats registrats  
(2) Variació de representativitat respecte el mateix mes de l'any anterior

G 9

### Evolució de l'atur registrat Estudis Primaris (1996 - 3r trimestre 1999)

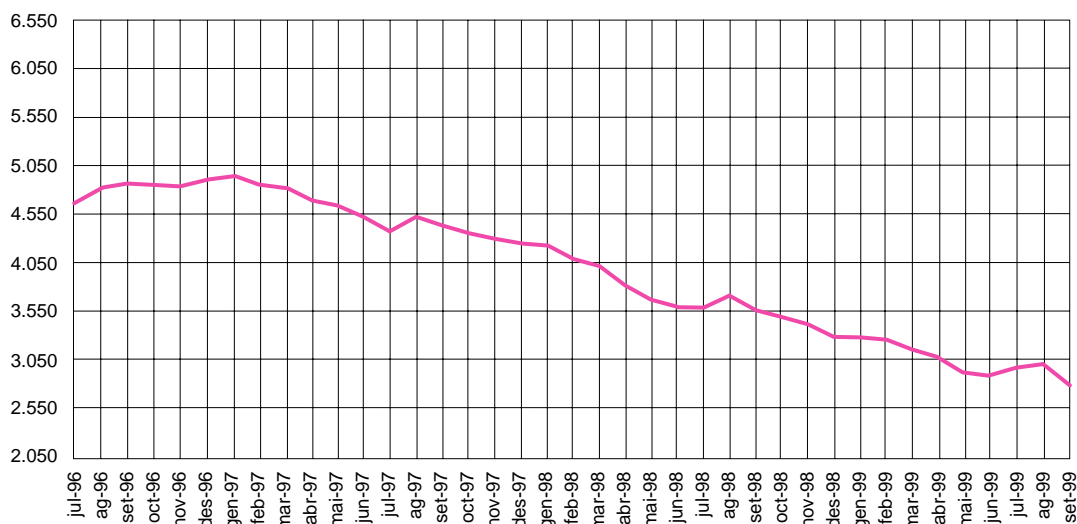

\* Donada la nova agregació de dades les agrupacions realitzades a partir de l'octubre de 1996 són:  
Estudis Primaris: Sense alfabetització, estudis primaris, certificat escolaritat i EGB  
Estudis Secundaris: FP I i II, BUP i COU  
Estudis Universitaris: Grau Mig i Grau Superior

**Evolució de l'atur registrat Estudis Secundaris i Universitaris (1996 - 3r trimestre 1999)**

G 10

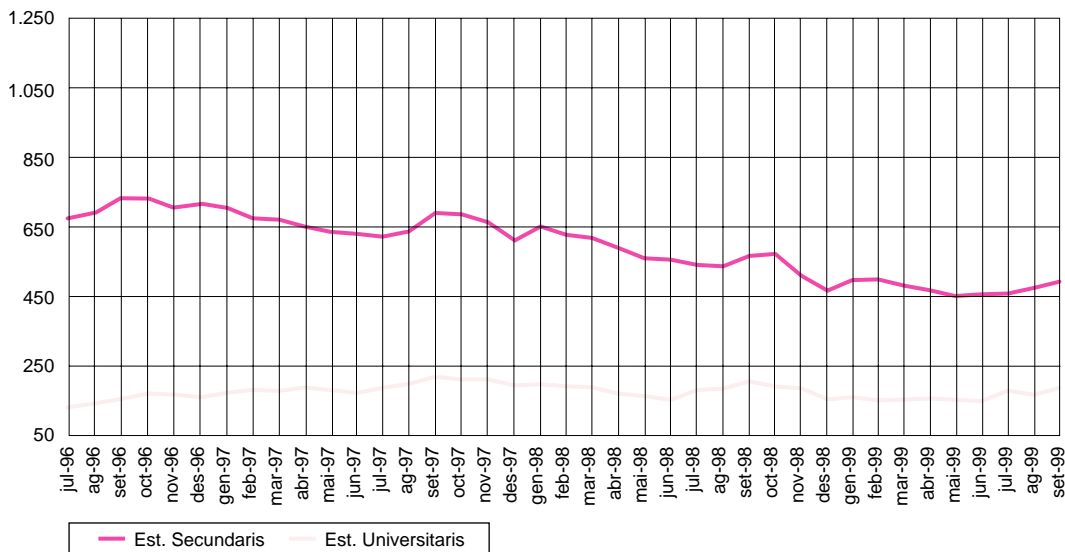

**Tendència de l'atur registrat segons nivells d'instrucció (1996 - 3r trimestre 1999)**

G 11

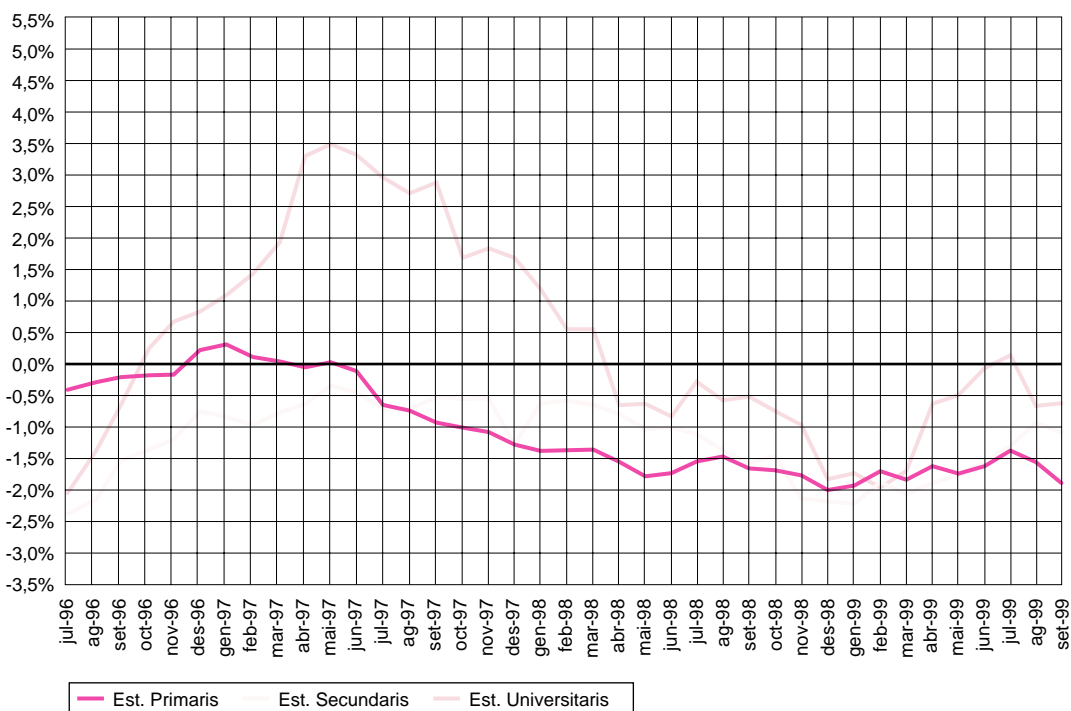

Font T 5, G 9, G 10 i G 11: Elaboració pròpia a partir de les dades d'Estadística del Departament de Treball de la Generalitat de Catalunya

Al llarg dels últims dotze mesos els tres grups d'aturats segons formació han enregistrat una disminució en el nombre d'aturats. Cal assenyalar, però, que la caiguda més feble s'ha produït en els aturats universitaris, molt probablement com a conseqüència de l'augment del nombre d'actius d'aquest grup.

## Evolució del perfil d'aturat a Mataró\* (3r trimestre 1996-1999)

T 6

	setembre 1996	%	setembre 1997	%	setembre 1998	%	setembre 1999	%
<b>Sexe</b>	Dona	51,4%	Dona	52,7%	Dona	56,1%	Dona	56,8%
<b>Sect. ec.</b>	Indústria	52,4%	Indústria	49,8%	Indústria	48,6%	Indústria	45,8%
<b>Edat</b>	25-44	46,5%	25-44	47,8%	25-44	46,9%	25-44	46,2%
<b>Formació</b>	Certif. d'escol.	57,1%	Certif. d'escol.	54,7%	Certif. d'escol.	52,7%	Certif. d'escol.	51,2%

	Variació juny 97 - setembre 97				Variació juny 98 - setembre 98				Variació juny 99 - setembre 99			
	Perfil set. 97	Tx. C. (v.a)	Var. Pes	Tx. C. (%)	Perfil set. 98	Tx. C. (v.a)	Var. Pes	Tx. C. (%)	Perfil set. 99	Tx. C. (v.a)	Var. Pes	Tx. C. (%)
	(1)	(2)	(3)		(1)	(2)	(3)		(1)	(2)	(3)	
<b>Sexe</b>	<b>Dona</b>	4,22%	1,67%	3,26%	<b>Dona</b>	2,53%	0,77%	1,40%	<b>Dona</b>	4,15%	2,75%	5,08%
<b>Sect. ec.</b>	<b>Indústria</b>	0,69%	-0,11%	-0,23%	<b>Indústria</b>	-0,14%	-0,62%	-1,25%	<b>Indústria</b>	-3,38%	-1,19%	-2,52%
<b>Edat</b>	<b>25 - 44</b>	1,21%	0,14%	0,29%	<b>25 - 44</b>	-0,20%	-0,62%	-1,30%	<b>25 - 44</b>	0,19%	0,49%	1,08%
<b>Formació</b>	<b>Cert. esc.</b>	-3,04%	-2,24%	-3,92%	<b>Cert. esc.</b>	-1,55%	-1,43%	-2,65%	<b>Cert. esc.</b>	-5,15%	-2,31%	-4,31%

(1) Taxa de creixement dels valors absoluts

(2) Variació del pes relatiu

(3) Taxa de creixement del pes relatiu

El perfil de l'aturat continua invariable en els darrers trimestres. Aquesta continuïtat en el perfil respon en bona part al fet que aquests grups amb més aturats registrats són els que tenen més pes en el total de la població activa. Malgrat tot, s'observa que aquests grups van perdent pes en el perfil de l'aturat.

Les bones expectatives sobre l'evolució de l'atur a Mataró\* es veuen confirmades per la davallada que s'ha produït en el tercer trimestre de l'any, fet inusual a Mataró\*. Aquest fet s'emmarca dins la dualitat existent al Maresme quant a l'activitat econòmica; el turisme és una activitat secundària a Mataró\*, mentre que concentra una part representativa de l'activitat de la resta del Maresme.

Dues de les quatre característiques que conformen el perfil de l'aturat han patit un decreixement al llarg del tercer trimestre. Així, els aturats que han tingut la seva última feina en el sector de la indústria i els que tenen com a nivell de formació més elevat el certificat d'escolaritat han vist caure el nombre d'aturats en un 4,15% i un 5,15% en els darrers tres mesos.

En l'evolució interanual, el col·lectiu d'aturats que busquen la primera feina ha aconseguit el decrement més important, amb un 34,8% menys d'aturats. També la indústria ha aconseguit una reducció significativa, amb un 24% menys d'aturats.

Els aturats registrats amb menys de 25 anys s'han reduït en un any en 269 persones, que traslladat a xifres relatives suposa un descens del 31,8%. Segons la formació, la variació interanual més important ha estat per al grup d'estudis primaris, amb un 21% menys d'aturats.

**G 12** Evolució de l'atur registrat a Mataró (setembre 1996 - setembre 1999)



**G 13** Evolució de l'atur registrat per edat (setembre 1996 - setembre 1999)

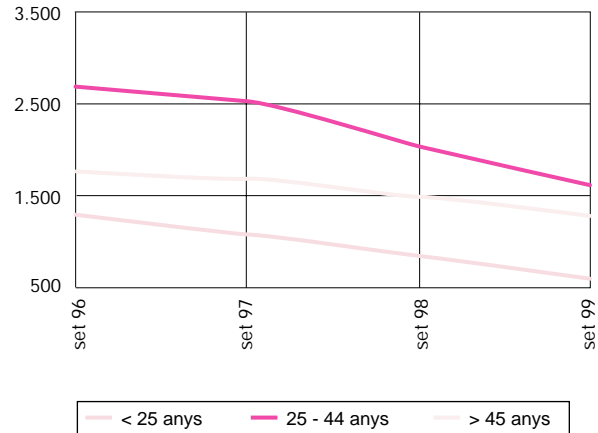

**Distribució de l'atur registrat per sectors (juny a setembre 1996 - juny a setembre 1999)**

**G 14**

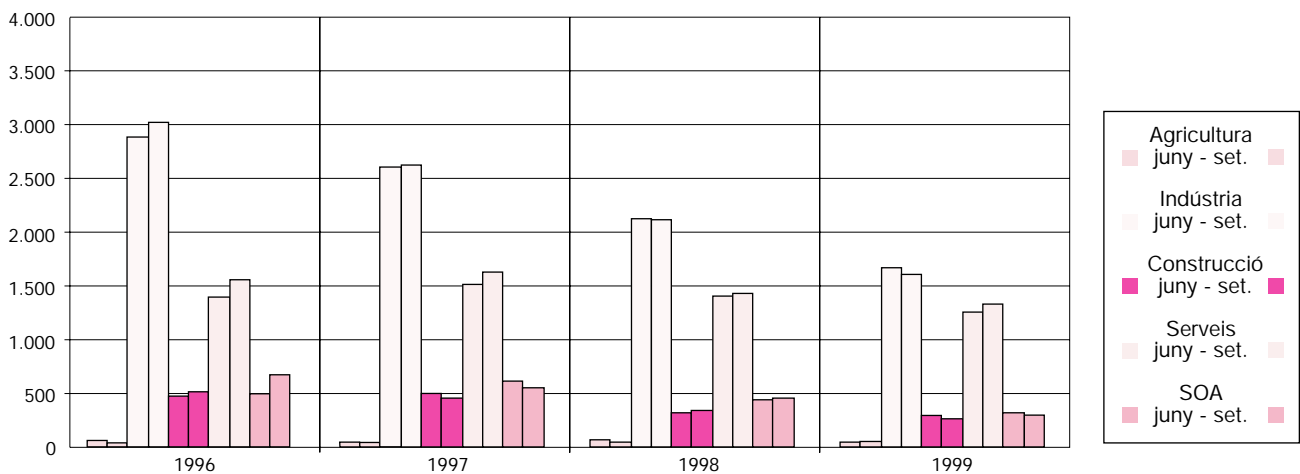

**Evolució trimestral de l'atur registrat per sexe (juny a set. 1996 - juny a set. 1999)**

**G 15**

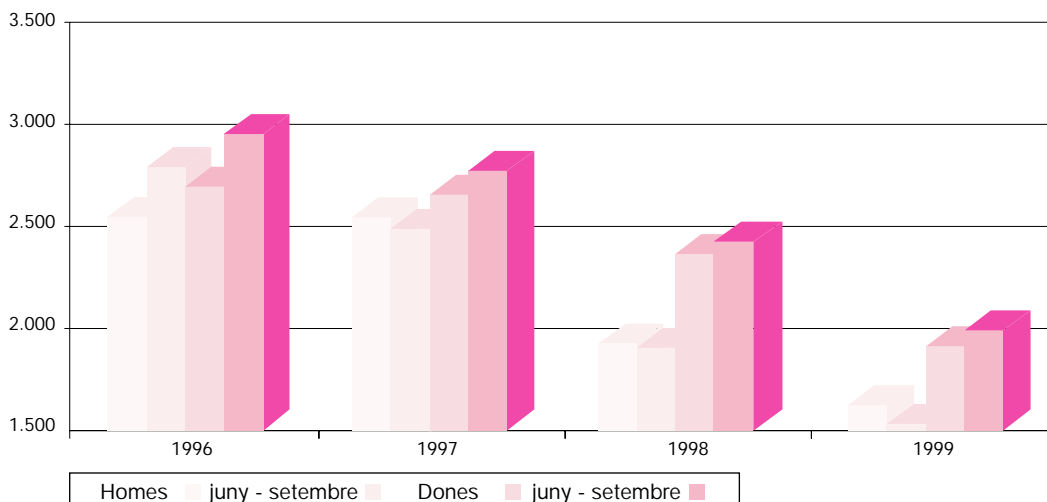

Font T 6, G 12, G 13, G 14 i G 15:  
Elaboració pròpia a partir de les dades d'Estadística del Departament de Treball de la Generalitat de Catalunya

## Contractacions a Mataró\* (3r trimestre de 1999)

La contractació registrada reflecteix una tendència de certa contenció. Així almenys sembla deduir-se del 5,6% menys de contractes signats a Mataró en el tercer trimestre de l'any respecte al de l'any anterior, i del 16,7% menys sobre el segon trimestre de l'any. L'any 1998 aquest diferencial va ser del 3,4%.

**G 16** Evolució del nombre de contractes a Mataró (1993 - 1999) i Estimació 1999 d'acord amb evolució real fins el 3r trimestre de 1999

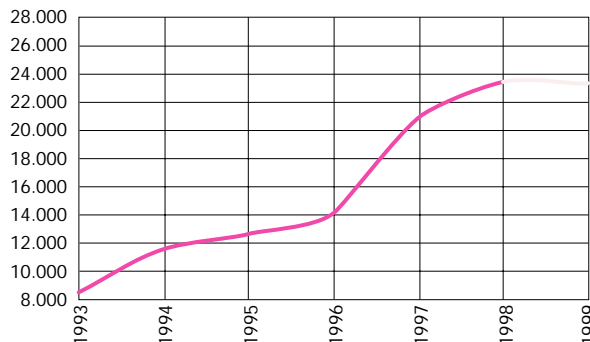

**G 17** Evolució de la contractació a Mataró. 1998 - 3r trimestre 1999

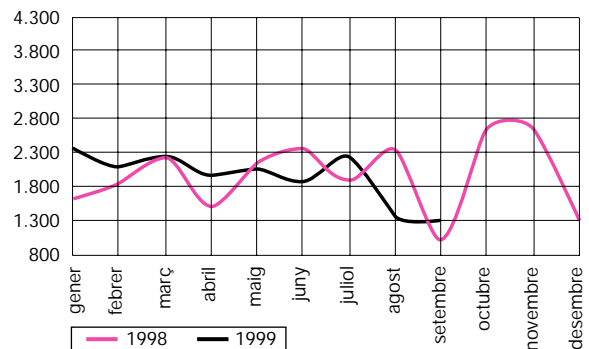

Malgrat la davallada respecte el trimestre anterior de la contractació indefinida, aquesta està aconseguint unes quotes impensables abans de la reforma de maig de 1997. Així, una de les raons de la insòlita fortalesa del consum privat radica en l'expansió en la creació de llocs de treball. Però a més a més, està canviant la tipologia de lloc de treball, en el sentit que està augmentant el nombre d'assalariats i que són de caràcter indefinit, factors importants per al consumidor a l'hora de decidir una compra.

**Contractació per sexe**  
3r trimestre 1999

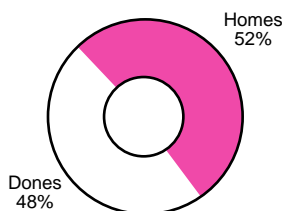

**G 18**

**Contractació per sectors**  
3r trimestre 1999

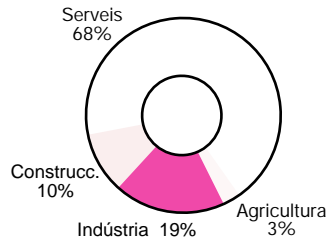

**Contractació per durada**  
3r trimestre 1999

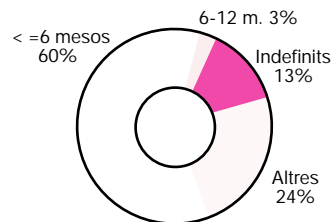

**Contractació per edats**  
3r trimestre 1999

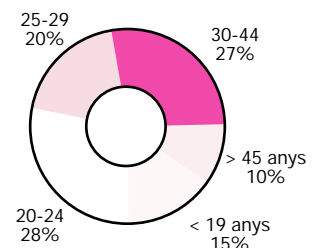

### Contractat tipus a Mataró\*

- La construcció es troba en un bon moment tal com reflecteix l'increment del 10,2% respecte la contractació d'ara fa un any en aquest sector. Per contra, els sectors serveis ha estat l'únic que ha perdut volum de contractació en el darrer any.

- La contractació juvenil s'incrementa en els mesos d'estiu, ja que es tracta d'una feina de temporada. La temporalitat en els més joves se situa en més del 91%.

- A l'estiu, en el grup de dones i joves augmenta el nombre de contractats. Els contractes eventuais per circumstàncies de la producció, els contractes a temps parcial temporal i els d'interinitat són les tres modalitats que més s'utilitzen en els contractes per a les dones.

Font G 16, G 17 i G 18: Elaboració pròpia a partir de les dades d'Estadística del Departament de Treball de la Generalitat de Catalunya

- El percentatge de contractes indefinits (12,6%) no arriba al del trimestre anterior. Malgrat tot, sí que s'observa una millora en la contractació estable, ja que fa un any els contractes indefinits acumulaven només el 9,2% de tota la contractació.

Mataró (4t trimestre 1998)		
Perfil	Contractat	Aturat (desembre)
Sexe	Home (50,33%)	Dona (54,33%)
Sector econòmic	Serveis (66,28%)	Indústria (48,71%)
Edat	20-24 (28,48%) i 30-44 (29,81%)	25-44 (47,03%)
		30,34 (12,36%), 25-29 (12,20%)
		50-54 (12,15%), 40-44 (11,58%)
Durada contracte*	Menor o igual 6 mesos (56,85%)	(percentatges més alts)
Tipus contracte	Eventual circums. prod. (29,56%)	<b>Temporals</b>
	Per obra o servei (18,14%)	
	Temps parcial (27,93%)	
	Total indefinits (11,27%)	

T 7

Mataró (1r trimestre 1999)		
Perfil	Contractat	Aturat (març)
Sexe	Dona (50,87%)	Dona (54,08%)
Sector econòmic	Serveis (68,14%)	Indústria (48,59%)
Edat	20-24 (29,12%) i 30-44 (29,31%)	25-44 (45,45%)
		50,54 (12,88%), 25-29 (12,20%)
		30-34 (12,15%), 55-59 (11,21%)
Durada contracte*	Menor o igual 6 mesos (53,80%)	(percentatges més alts)
Tipus contracte	Eventual circums. prod. (27,82%)	<b>Temporals</b>
	Per obra o servei (21,31%)	
	Temps parcial (20,29%)	
	Total indefinits (12,67%)	

Mataró (2n trimestre 1999)		
Perfil	Contractat	Aturat (juny)
Sexe	Home (51,31%)	Dona (54,67%)
Sector econòmic	Serveis (65,89%)	Indústria (46,59%)
Edat	30-44 (29,30%) i 20-24 (28,30%)	25-44 (45,41%)
		50-54 (12,78%), 25-29 (12,44%)
		30-34 (12,30%), 55-59 (11,99%)
Durada contracte*	Menor o igual 6 mesos (50,13%)	(percentatges més alts)
Tipus contracte	Eventual circums. prod. (27,50%)	<b>Temporals</b>
	Per obra o servei (22,50%)	
	Temps parcial (19,16%)	
	Total indefinits (15,86%)	

Mataró (3r trimestre 1999)		
Perfil	Contractat	Aturat (setembre)
Sexe	Home (51,94%)	Dona (56,82%)
Sector econòmic	Serveis (68,30%)	Indústria (45,84%)
Edat	20-24 (28,69%) i 30-44 (27,08%)	25-44 (46,18%)
		25-29 (12,90%), 50-54 (12,79%)
		30-34 (12,39%), 55-59 (12,07%)
Durada contracte*	Menor o igual 6 mesos (60,18%)	(percentatges més alts)
Tipus contracte	Eventual circums. prod. (27,01%)	<b>Temporals</b>
	Per obra o servei (27,91%)	
	Temps parcial (16,07%)	
	Total indefinits (12,81%)	

\* Percentatge sobre el total de contractes, inclosos els indefinits

Font T 7: Elaboració pròpia a partir de les dades d'Estadística del Departament de Treball de la Generalitat de Catalunya



# Atur registrat al Mercat de Treball de Mataró i a l'Àmbit de Referència (3r trimestre 1999)

L'evolució seguida pels aturats registrats al Mercat de Treball i a l'Àmbit de Referència ha estat diferent. Així, mentre l'evolució de la sèrie a l'Àmbit de Referència ha seguit una línia de creixement continu, la que fa referència al Mercat de Treball va pujar en el mesos de juliol i agost, però en el mes de setembre va tenir un descens considerable. Al mes de setembre el nombre d'aturats registrats a l'Àmbit de Referència s'ha situat en 1.541, després d'haver aconseguit estar per sota dels 1.500 en el segon trimestre de l'any. Pel que fa al Mercat de Treball, el nombre d'aturats es va situar en 4.161, i si segueix el ritme de descens de mesos anteriors, es previsible que a finals d'any se situï per sota dels 4.000.

T 8

	Atur registrat		Taxa d'atur <sup>1</sup>		Evolució atur registrat per taxes de creixement			
	Mercat de Treball	Àmbit Referència	Mercat de Treball	Àmbit Referència	Mercat de Treball (1)	Àmbit Referència (1)	Mercat de Treball (2)	Àmbit Referència (2)
juliol	4.281	1.495	6,53%	5,40%	3,53%	-0,13%	-14,28%	-13,38%
agost	4.335	1.507	6,61%	5,44%	1,26%	0,80%	-14,95%	-12,49%
setembre	4.161	1.541	6,34%	5,57%	-4,01%	2,26%	-17,13%	-13,48%

(1) Taxa de creixement respecte el mes anterior

(2) Taxa de creixement respecte el mateix mes de l'any anterior

Comparant-ho amb el mateix interval de temps de l'any 1998, el comportament de la sèrie en els dos àmbits és similar. En el tercer trimestre de l'any 1998 el nombre d'aturats registrats a l'Àmbit de Referència va augmentar, i al Mercat de Treball es va reduir.

G 19

Comparació de la taxa d'atur entre el Mercat de Treball i l'Àmbit de Referència (1996 - 3r trimestre 1999)

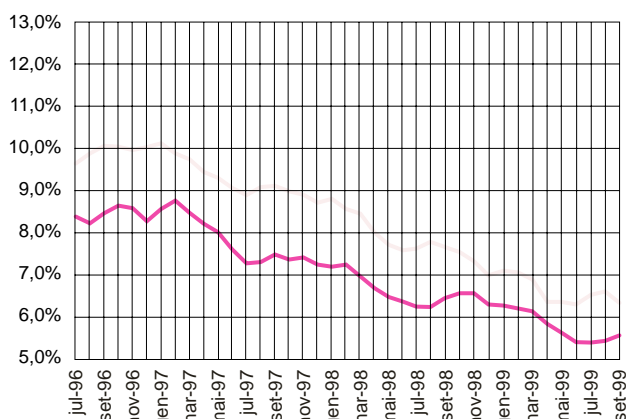

— Taxa atur Mercat de Treball  
— Taxa atur Àmbit de Referència

G 20

Comparació de la tendència de la taxa d'atur entre el Mercat de Treball de Mataró i l'Àmbit de Referència (1997 - 3r trimestre 1999)

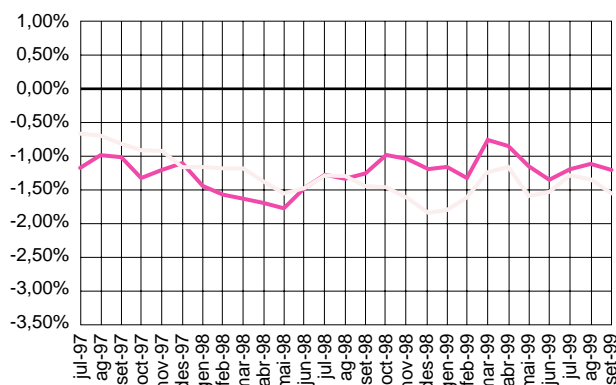

## Atur registrat per edat i sexe

A l'Àmbit de Referència, al llarg del tercer trimestre, ha augmentat el nombre d'aturats i aturades, situant la taxa d'atur dels homes un altre cop per sobre del 4% i la de les dones en el 7,8%. Al Mercat de Treball de Mataró els homes han sofert un descens considerable en els aturats registrats (-8,9%), mentre que les dones han incrementat el seu nombre i han situat la taxa d'atur prop del 9%.

T 9

Mercat de Treball	Atur registrat per sexe		% Proporció sobre total		Taxa d'atur mensual <sup>1</sup>		Var. taxa d'atur c/ mes anterior Dif.		Diferència taxes
	H	D	H	D	H	D	H	D	
1999									
juliol	1.983	2.298	46,32%	53,68%	5,03%	8,79%	0,16%	0,32%	3,77%
agost	2.006	2.329	46,27%	53,73%	5,08%	8,91%	0,06%	0,12%	3,83%
setembre	1.832	2.329	44,03%	55,97%	4,64%	8,91%	-0,44%	0,00%	4,27%

Àmbit de Referència	Atur registrat per sexe		% Proporció sobre total		Taxa d'atur mensual <sup>1</sup>		Var. taxa d'atur c/ mes anterior Dif.		Diferència taxes
	H	D	H	D	H	D	H	D	
1999									
juliol	671	824	44,88%	55,12%	4,00%	7,55%	0,03%	-0,06%	3,54%
agost	689	818	45,72%	54,28%	4,11%	7,49%	0,11%	-0,05%	3,38%
setembre	687	854	44,58%	55,42%	4,10%	7,82%	-0,01%	0,33%	3,72%

Tendència de l'atur registrat segons àmbit i sexe (1997 - 3r trimestre 1999)

G 21

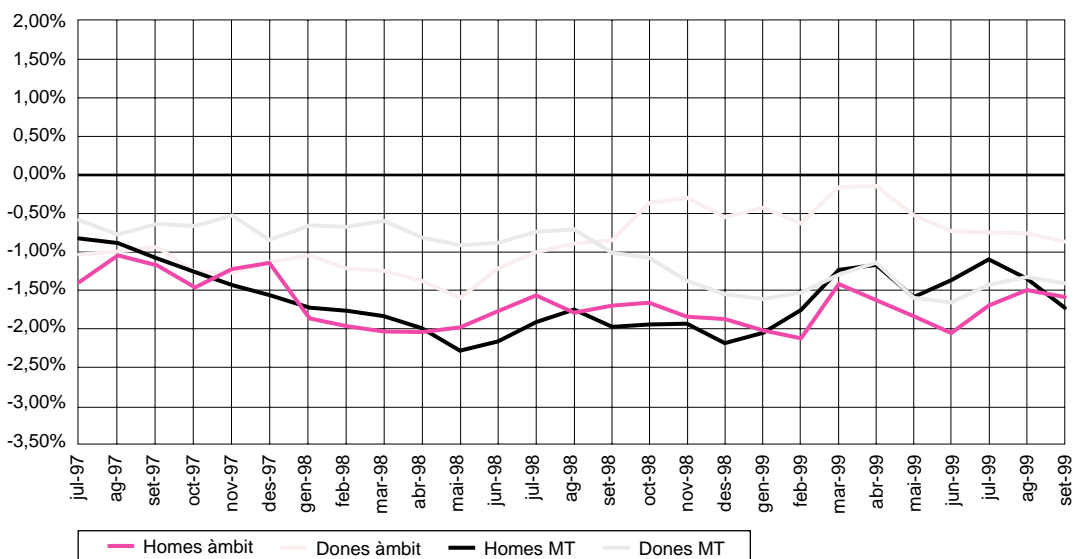

Font T 8, G 19, G 20  
T 9 i G 21: Elaboració pròpia a partir de les dades d'Estadística del Departament de Treball de la Generalitat de Catalunya

**G 22** Evolució de l'atur registrat segons grups d'edat. Àmbit de Referència (1996 - 3r trimestre 1999)

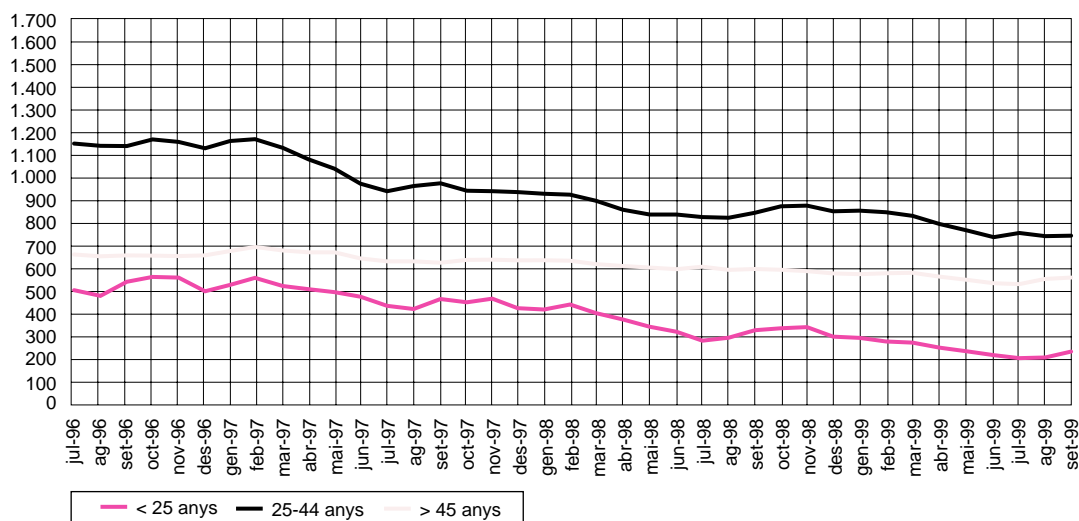

**G 23** Evolució de l'atur registrat segons grups d'edat. Mercat de Treball (1996 - 3r trimestre 1999)

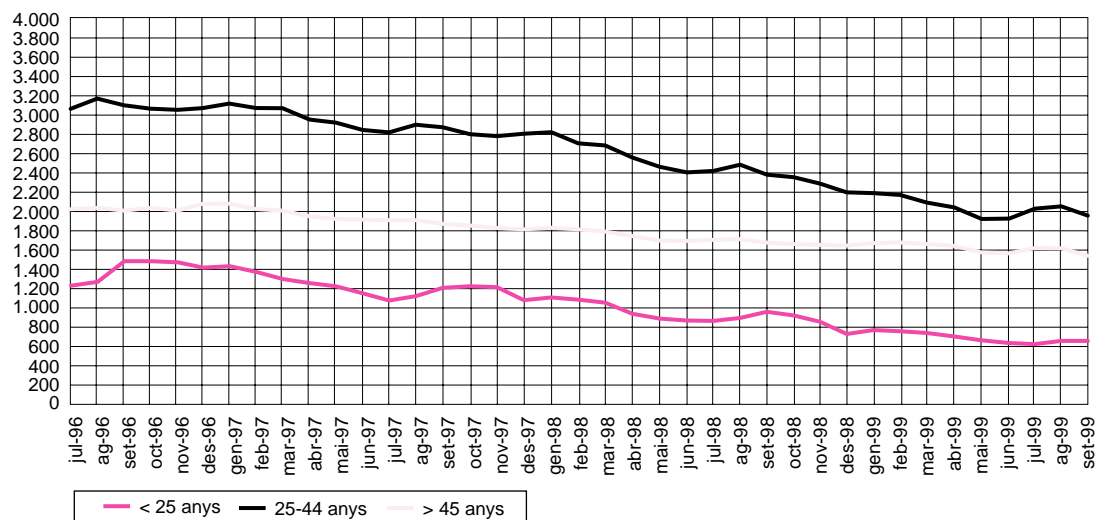

El diferencial entre la taxa d'atur masculina i la femenina sembla que s'ha estabilitzat en valors que oscil·len al voltant de 3,5 punts percentuals en l'Àmbit de Referència. En el Mercat de Treball aquesta diferència s'ha anat reduint d'una manera progressiva. Malgrat tot, el diferencial continua sent més elevat en el Mercat de Treball que en l'Àmbit de Referència.

Com ja ve sent habitual, els més joves són els més perjudicats per la finalització de la temporada estiuenca.

## Atur registrat per edat i sexe (detall)

Normalment, els més joves i els més grans són els grups d'edat que acumulen més aturats, fet que es veu més accentuat en l'Àmbit de Referència que en el Mercat de Treball. Aquesta diferència es fa més ostensible en els homes que en les dones, degut al fet que la població activa femenina de més de 44 anys representa una proporció menor.

Distribució per edat i sexe dels aturats registrats. Juny de 1999								
Edat	Homes				Dones			
	Mercat de Treball		Àmbit de Referència		Mercat de Treball		Àmbit de Referència	
	Nombre	Pes relatiu (1)	Nombre	Pes relatiu (1)	Nombre	Pes relatiu (1)	Nombre	Pes relatiu (1)
Menors de 20 anys	118	6,15%	26	3,90%	127	5,73%	38	4,57%
De 20 a 24 anys	183	9,53%	62	9,31%	210	9,48%	94	11,31%
De 25 a 29 anys	194	10,10%	82	12,31%	310	14,00%	115	13,84%
De 30 a 34 anys	222	11,56%	86	12,91%	297	13,41%	130	15,64%
De 35 a 39 anys	191	9,95%	62	9,31%	263	11,87%	108	13,00%
De 40 a 44 anys	196	10,21%	64	9,61%	256	11,56%	93	11,19%
De 45 a 49 anys	198	10,31%	64	9,61%	198	8,94%	79	9,51%
De 50 a 54 anys	233	12,14%	92	13,81%	262	11,83%	82	9,87%
De 55 a 59 anys	284	14,79%	103	15,47%	230	10,38%	72	8,66%
Majors de 59 anys	101	5,26%	25	3,75%	62	2,80%	20	2,41%
<b>Total</b>	<b>1.920</b>	<b>100%</b>	<b>666</b>	<b>100%</b>	<b>2.215</b>	<b>100%</b>	<b>831</b>	<b>100%</b>

T 10

Distribució per edat i sexe dels aturats registrats. Setembre de 1999								
Edat	Homes				Dones			
	Mercat de Treball		Àmbit de Referència		Mercat de Treball		Àmbit de Referència	
	Nombre	Pes relatiu (1)	Nombre	Pes relatiu (1)	Nombre	Pes relatiu (1)	Nombre	Pes relatiu (1)
Menors de 20 anys	100	5,46%	29	4,22%	134	5,75%	29	3,40%
De 20 a 24 anys	163	8,90%	71	10,33%	264	11,34%	105	12,30%
De 25 a 29 anys	201	10,97%	87	12,66%	330	14,17%	118	13,82%
De 30 a 34 anys	218	11,90%	77	11,21%	324	13,91%	120	14,05%
De 35 a 39 anys	176	9,61%	64	9,32%	278	11,94%	118	13,82%
De 40 a 44 anys	189	10,32%	70	10,19%	242	10,39%	92	10,77%
De 45 a 49 anys	161	8,79%	67	9,75%	188	8,07%	98	11,48%
De 50 a 54 anys	235	12,83%	88	12,81%	266	11,42%	83	9,72%
De 55 a 59 anys	272	14,85%	105	15,28%	241	10,35%	71	8,31%
Majors de 59 anys	117	6,39%	29	4,22%	62	2,66%	20	2,34%
<b>Total</b>	<b>1.832</b>	<b>100%</b>	<b>687</b>	<b>100%</b>	<b>2.329</b>	<b>100%</b>	<b>864</b>	<b>100%</b>

T 11

Font G 22, G 23,  
T 10 i T 11: Elaboració  
pròpia a partir de les  
dades d'Estadística del  
Departament de Treball  
de la Generalitat  
de Catalunya

(1) Representativitat de cada grup d'edats respecte el total d'aturats registrats

En el darrer any s'ha produït un envelliment, en els dos sexes, de la població aturada que s'ha registrat a l'OTG II de Mataró. En les dones s'ha passat de no arribar als 37 anys fins als 38,3 anys de mitjana. En els homes l'increment no ha estat tan notori, ja que s'ha passat de tenir poc més de 40 anys a gairebé 41. El que continua invariable, de moment, és que l'edat mitjana dels homes està per sobre de la de les dones, reflex de la progressiva incorporació de la dona al món laboral, sobretot de dones joves, cosa que fa que l'edat mitjana de les dones aturades estigui per sota de la dels homes.

G 24

Evolució de l'atur dels homes segons edat. Setembre de 1999.



G 25

Evolució de l'atur dels dones segons edat. Setembre de 1999.



## Atur registrat per sectors econòmics

En el tercer trimestre de l'any tot l'increment en el nombre d'aturats registrats s'ha acumulat en els serveis (+6,4%), ja que en la resta de sectors econòmics s'ha produït una davallada.

En canvi, a l'Àmbit de Referència, a excepció del grup dels que busquen la primera feina, a la resta de sectors s'ha produït un increment del nombre d'aturats.

Sector econòmic	Composició per sectors econòmics (setembre de 1999)					
	Mercat de Treball			Àmbit de Referència		
	Nombre	Pes relatiu (1)	Var. any ant. (2)	Nombre	Pes relatiu (1)	Var. any ant. (2)
Agricultura	45	1,08%	0,11%	20	1,30%	0,34%
Indústria	1.775	42,66%	-2,95%	463	30,05%	-1,00%
Construcció	302	7,26%	0,07%	119	7,72%	-1,94%
Serveis	1.710	41,10%	4,93%	825	53,54%	6,04%
SOA	329	7,91%	-2,15%	114	7,40%	-3,44%
<b>Total</b>	<b>4.161</b>	<b>100%</b>	<b>0,00%</b>	<b>1.541</b>	<b>100%</b>	<b>0,00%</b>

T 12

(1) Representativitat de cada nivell d'instrucció respecte el total d'aturats registrats  
(2) Variació de representativitat respecte el mateix mes de l'any anterior

Pes relatiu dels sectors de cada àmbit respecte el total d'ambdòs àmbits (set. 1999)

G 26

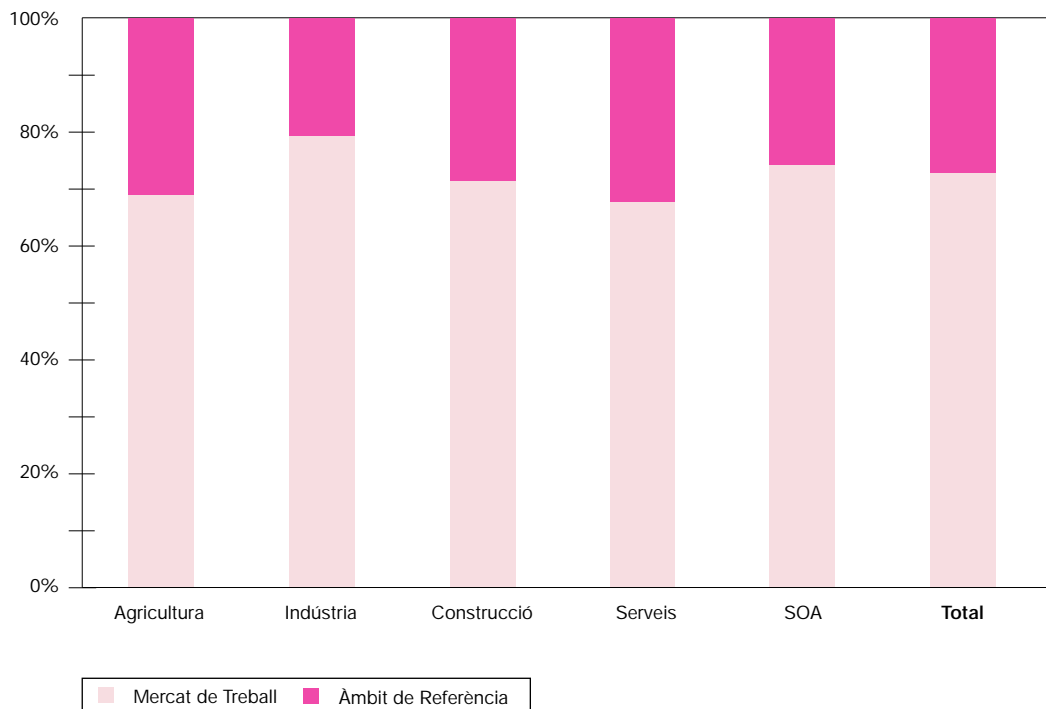

Font G 24, G 25,  
T 12 i G 26 :  
Elaboració pròpia  
a partir de les dades  
d'Estadística del  
Departament de Treball  
de la Generalitat  
de Catalunya

G 27

Tendència de l'atur registrat per sectors a l'Àmbit de Referència (1997 - 3r trimestre 1999)

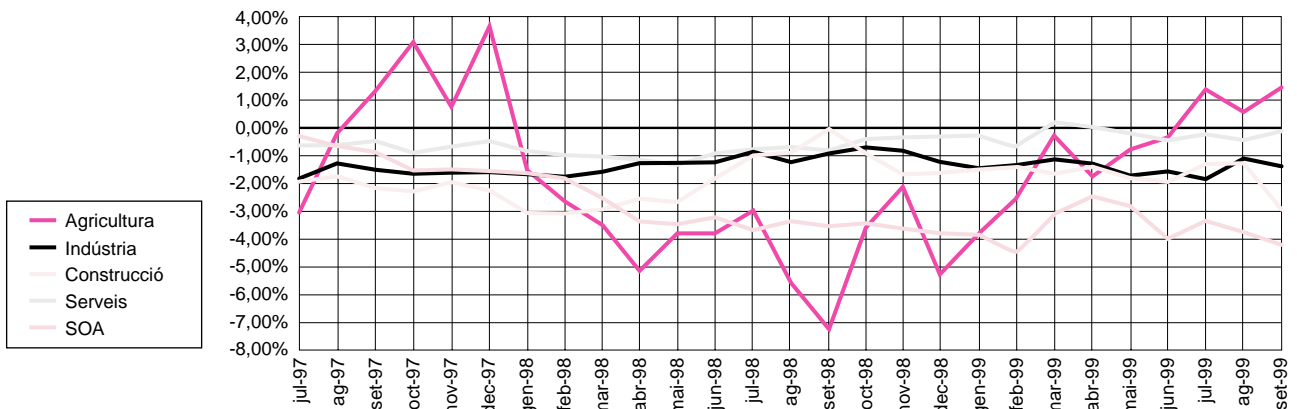

G 28

Tendència de l'atur registrat per sectors. Mercat de Treball de Mataró (1997 - 3r trimestre 1999)

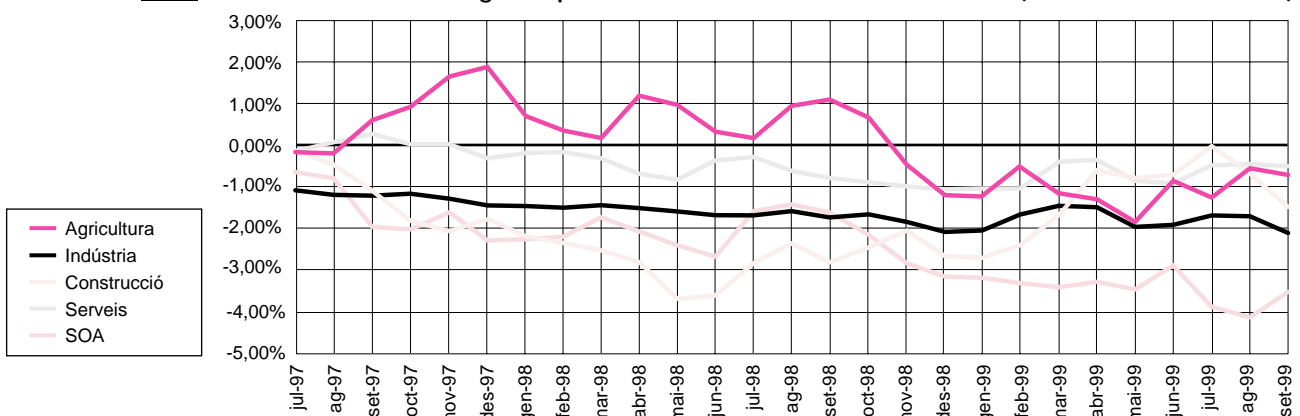

Si comparem l'atur per sectors respecte el tercer trimestre de l'any passat, s'observa com el sector serveis guanya pes respecte el total, quan per contra la indústria i el col·lectiu sense ocupació anterior han disminuït la seva aportació a l'acumulat total. A l'Àmbit de Referència el sector serveis ha estat el que han augmentat la seva representativitat respecte el total, mentre que el sector de la construcció i el grup dels que cerquen la seva primera feina han estat els que han perdut més pes.

### Atur registrat per formació

Al llarg del tercer trimestre de l'any, només els aturats amb estudis primaris del Mercat de Treball han vist reduir el seu nombre en valor absolut. En l'anàlisi del pes relatiu, la proporció d'aturats amb estudis primaris ha disminuït respecte del trimestre anterior sobre el total d'aturats registrats.

T 13

#### Composició per nivell d'instrucció (juny de 1999)

Nivell d'instrucció	Mercat de Treball			Àmbit de Referència		
	Nombre	Pes relatiu	Var. any ant.	Nombre	Pes relatiu	Var. any ant.
		(1)	(2)		(1)	(2)
Est. Primaris	3.307	79,98%	-0,66%	1.065	71,14%	-0,99%
Est. Secund.	614	14,85%	0,05%	321	21,44%	0,44%
Est. Universit.	214	5,18%	0,61%	111	7,41%	0,55%
<b>Total</b>	<b>4.135</b>	<b>100%</b>	<b>0,00%</b>	<b>1.497</b>	<b>100%</b>	<b>0,00%</b>

(1) Representativitat de cada nivell d'instrucció respecte el total d'aturats registrats

(2) Variació de representativitat respecte el mateix mes de l'any anterior

T 14

Nivell d'instrucció	Composició per nivell d'instrucció (setembre de 1999)					
	Mercat de Treball			Àmbit de Referència		
	Nombre	Pes relatiu (1)	Var. any ant. (2)	Nombre	Pes relatiu (1)	Var. any ant. (2)
Est. Primaris	3.242	77,91%	-1,69%	1.073	69,63%	-0,16%
Est. Secund.	660	15,86%	0,84%	333	21,61%	0,16%
Est. Universit.	259	6,22%	0,85%	135	8,76%	0,00%
<b>Total</b>	<b>4.161</b>	<b>100%</b>	<b>0,00%</b>	<b>1.541</b>	<b>100%</b>	<b>0,00%</b>

(1) Representativitat de cada nivell d'instrucció respecte el total d'aturats registrats  
 (2) Variació de representativitat respecte el mateix mes de l'any anterior

Els decrements interanuals més importants es produeixen, en ambdós àmbits, en els aturats amb estudis primaris. Així, en el Mercat de Treball la variació se situa en el 18,9%, mentre que en l'Àmbit de Referència és del 13,7%.

G 29

Tendència de l'atur registrat segons nivells d'instrucció. Àmbit de Ref. (1997 - 3r trimestre 1999)

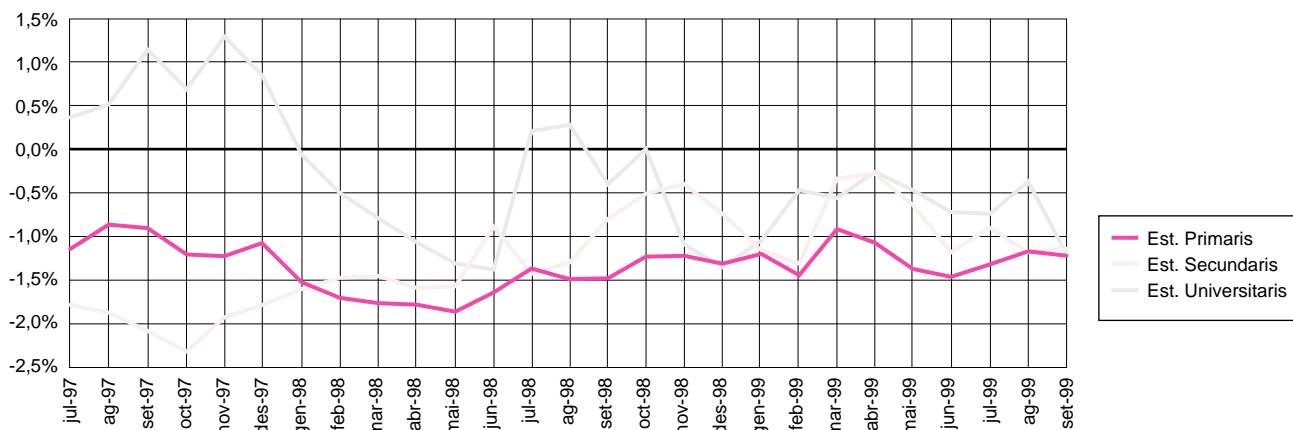

G 30

Tendència de l'atur registrat segons nivells d'instrucció. Mercat de Treball (1997 - 3r trim. 99)

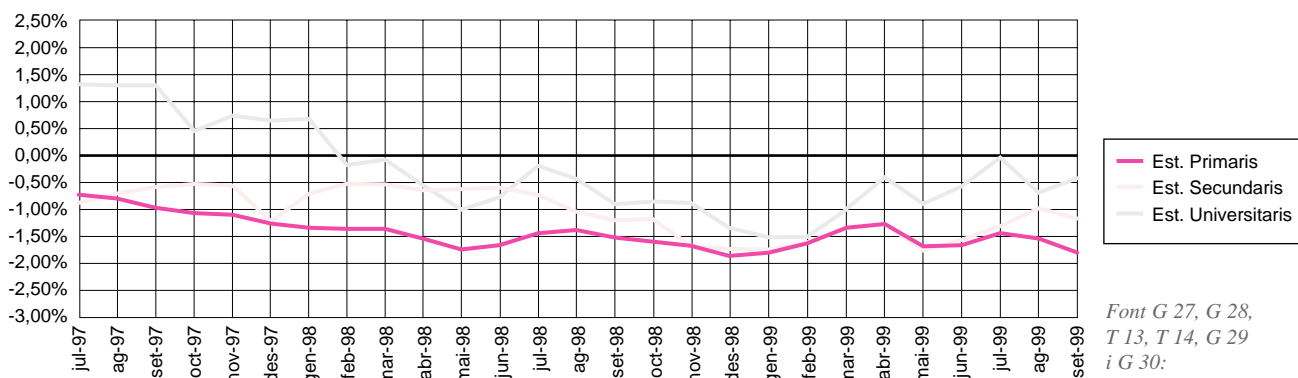

Font G 27, G 28, T 13, T 14, G 29 i G 30:

Elaboració pròpia a partir de les dades d'Estadística del Departament de Treball de la Generalitat de Catalunya

El nombre cada cop més elevat d'universitaris és el motiu principal pel qual, tot i que tots els grups han reduït el nombre d'aturats, els d'aquest nivell d'instrucció decreix més lentament.



# Evolució del perfil d'aturat al Mercat de Treball de Mataró i al seu Àmbit de Referència (3r trimestre 1996-1999)

El perfil de l'aturat és manté constant en les característiques dels darrers mesos en cadascun dels àmbits, i en tots dos es produeix una evolució similar. Així, les dones aturades representen cada vegada una part més important en el gruix dels aturats. En el Mercat de Treball un 56% dels aturats són dones, i en l'Àmbit de Referència, un 55,4%.

Per sectors econòmics, la indústria està perdent pes en favor dels serveis. Com a mostra, a l'Àmbit de Referència més de la meitat dels aturats registrats pertanyen al sector serveis.

T 15

Mercat de Treball	setembre 1996		setembre 1997		setembre 1998		setembre 1999	
	Perfil	%	Perfil	%	Perfil	%	Perfil	%
Sexe	Dona	50,8%	Dona	52,2%	Dona	55,0%	Dona	56,0%
Sect. ec.	Indústria	49,5%	Indústria	47,2%	Indústria	45,6%	Indústria	42,7%
Edat	25-44	47,0%	25-44	48,2%	25-44	47,5%	25-44	47,1%
Formació	Certif. d'escol.	54,1%	Certif. d'escol.	52,1%	Certif. d'escol.	50,0%	Certif. d'escol.	47,8%

	Variació juny 97 - setembre 97				Variació juny 98 - setembre 98				Variació juny 99 - setembre 99			
	Perfil set. 97	Tx. C. (v.a)	Var. Pes	Tx. C. (%)	Perfil set. 98	Tx. C. (v.a)	Var. Pes	Tx. C. (%)	Perfil set. 99	Tx. C. (v.a)	Var. Pes	Tx. C. (%)
	(1)	(2)	(3)	(3)	(1)	(2)	(3)	(3)	(1)	(2)	(3)	(3)
Sexe	Dona	3,69%	1,57%	3,10%	Dona	1,99%	0,57%	1,04%	Dona	5,15%	2,41%	4,49%
Sect. ec.	Indústria	0,36%	-0,10%	-0,21%	Indústria	-0,17%	-0,51%	-1,11%	Indústria	-2,47%	-1,36%	-3,08%
Edat	25 - 44	1,09%	0,25%	0,51%	25 - 44	-1,00%	-0,93%	-1,92%	25 - 44	1,50%	0,41%	0,87%
Formació	Cert. esc.	-3,53%	-2,22%	-4,08%	Cert. esc.	-1,18%	-1,08%	-2,10%	Cert. esc.	-3,91%	-2,26%	-4,51%

Àmbit de Referència	setembre 1996		setembre 1997		setembre 1998		setembre 1999	
	Perfil	%	Perfil	%	Perfil	%	Perfil	%
Sexe	Home	50,0%	Dona	50,7%	Dona	53,2%	Dona	55,4%
Sect. ec.	Servs./Indúst.	43/32%	Servs./Indúst.	45/30%	Servs./Indúst.	47/31%	Servs./Indúst.	54/30%
Edat	25-44	48,7%	25-44	47,2%	25-44	47,6%	25-44	48,4%
Formació	Certif. d'escol.	41,9%	Certif. d'escol.	41,7%	Certif. d'escol.	38,9%	Certif. d'escol.	37,4%

	Variació juny 97 - setembre 97				Variació juny 98 - setembre 98				Variació juny 99 - setembre 99			
	Perfil set. 97	Tx. C. (v.a)	Var. Pes	Tx. C. (%)	Perfil set. 98	Tx. C. (v.a)	Var. Pes	Tx. C. (%)	Perfil set. 99	Tx. C. (v.a)	Var. Pes	Tx. C. (%)
	(1)	(2)	(3)	(3)	(1)	(2)	(3)	(3)	(1)	(2)	(3)	(3)
Sexe	Dona	0,19%	0,91%	1,84%	Dona	4,52%	1,75%	3,41%	Dona	2,77%	-0,09%	-0,17%
Sect. ec.	Serveis	-1,26%	0,16%	0,36%	Serveis	-0,24%	-0,63%	-1,30%	Serveis	3,77%	0,43%	0,81%
Edat	25 - 44	-0,10%	0,71%	1,54%	25 - 44	0,95%	-0,06%	-0,12%	25 - 44	0,81%	-1,02%	-2,07%
Formació	Cert. esc.	-4,11%	-1,08%	-2,53%	Cert. esc.	-7,10%	-3,43%	-8,10%	Cert. esc.	0,00%	-1,10%	-2,86%

- (1) Taxa de creixement dels valors absoluts  
 (2) Variació del pes relatiu  
 (3) Taxa de creixement del pes relatiu

**Evolució del nombre d'aturats als tercers trimestres segons àmbits (1996 - 1999)**

**G 31**

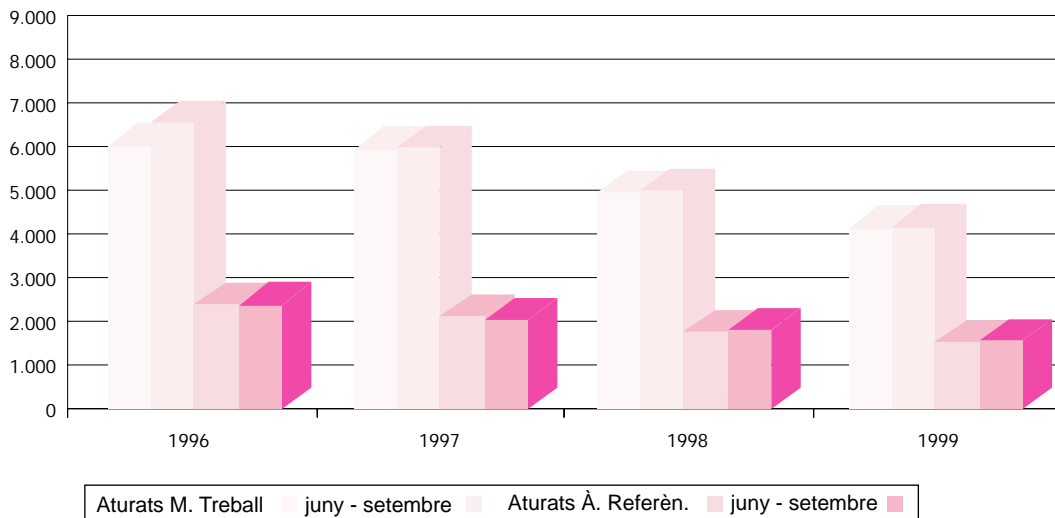

**Distribució de l'atur registrat per sexe i àmbit (setembre 1996 - setembre 1999)**

**G 32**

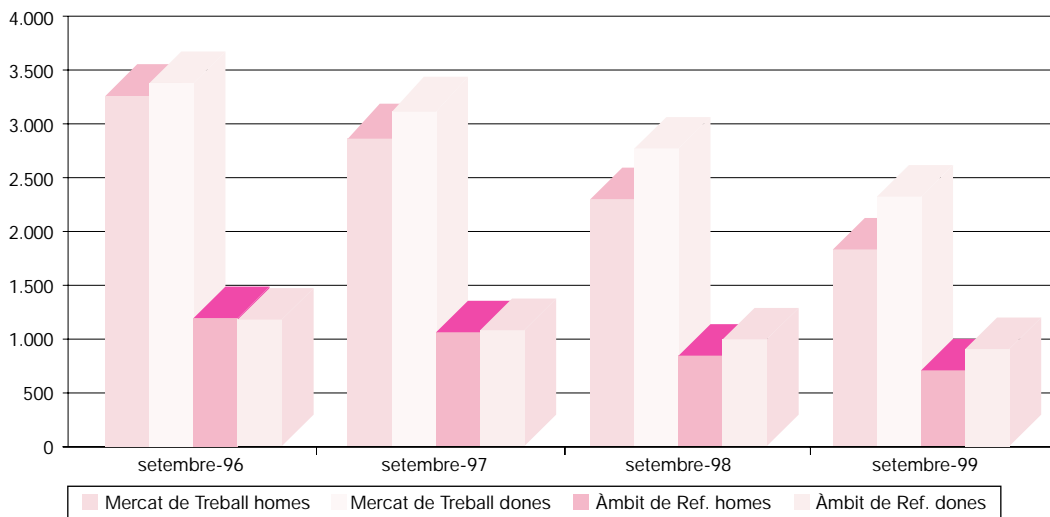

Font T 15, G 31 i G 32: Elaboració pròpia a partir de les dades d'Estadística del Departament de Treball de la Generalitat de Catalunya

També la majoria dels aturats registrats tenen el certificat d'escolaritat com a nivell de formació més elevat. La tendència és que aquesta proporció vagi decreixent, degut en bona part al cada cop més elevat nombre de gent amb estudis universitaris.

\* Inclou totes les poblacions que gestiona la Oficina de l'INEM II de Mataró

## Contractacions a l'Àmbit de Referència\* (3r trimestre de 1999)

La contractació registrada a l'OTG II entre els mesos de juliol i setembre ha estat un 5,4% superior a la del trimestre anterior. Si la comparem amb el tercer trimestre de 1998, l'increment se situa en el 39,6%. La major part d'aquest increment interanual s'ha produït en el mes d'agost, quan es van signar més del doble de contractes que en el mateix mes de 1998.

Dels 5.445 contractes que s'han registrat, aproximadament un 12,4% han estat indefinits, percentatge per sota del recollit en trimestres anteriors.

**Evolució del nombre de contractes a l'Àmbit de Referència (1993 - 1999) i Estimació 1999 d'acord amb evolució real fins el 3r trimestre de 1999**

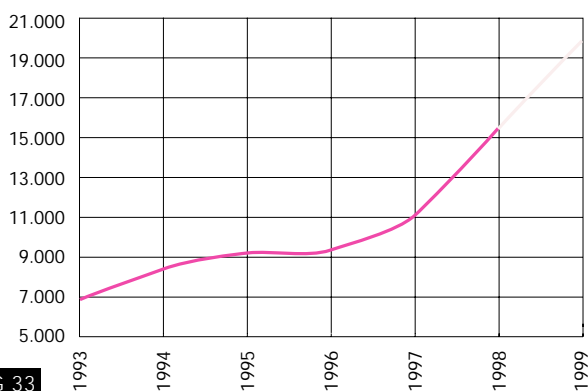

G 33

**Evolució de la contractació a l'Àmbit de Referència. 1998 - 3r trimestre 1999.**

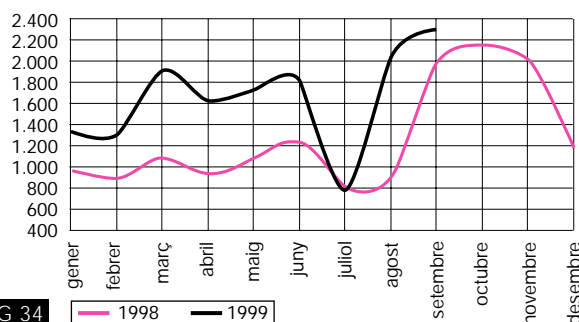

G 34

**Contractació per sexe 3r trimestre 1999**

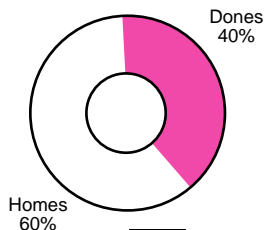

G 35

**Contractació per sectors 3r trimestre 1999**

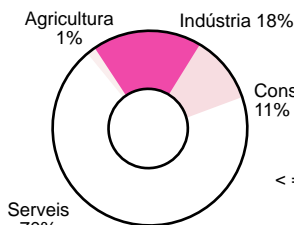

**Contractació per durada 3r trimestre 1999**

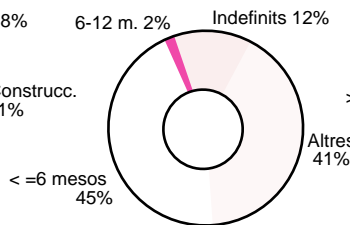

**Contractació per edats 3r trimestre 1999**

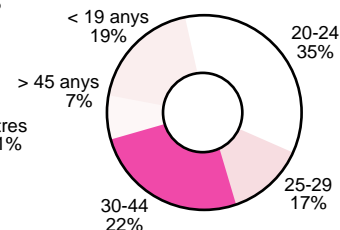

### Contractat tipus a l'Àmbit de Referència\*

- El 69% dels contractes ha estat per al sector serveis. L'estiu consolida la contractació d'aquest sector, on la temporalitat se situa en el 89%.
- Els homes acaparen el 60% dels contractes signats el tercer trimestre. Aquesta proporció suposa un lleuger decrement respecte el trimestre anterior.
- Els contractes indeterminats i els de durada inferior als sis mesos representen el 83,7% de tota la contractació. Els indefinits representen el 12,5%, un percentatge inferior al recollit el segon trimestre de l'any. Els contractes per obra o servei i els eventuals per circumstàncies de la producció són el 63,6% de tota la contractació.
- El 54,2% dels contractes ha estat per als menors de 25 anys, i el 38,5% ha estat per al grup d'entre 25 i 44 anys. Malgrat que només 400 contractes han estat per a majors de 44 anys, el 24% d'aquests han estat contractes indefinits, un percentatge que dobla l'aconseguit per aquest tipus de contracte en el total de contractació del trimestre.

Font G 33, G 34 i G 35:  
Elaboració pròpia a partir de les dades d'Estadística del Departament de Treball de la Generalitat de Catalunya

**Ambit de referència del Maresme (4t trimestre 1998)**

Perfil	Contractat	Aturat	
		(desembre)	
Sexe	Home (59,40%)	Dona (51,68%)	
Sector econòmic	Serveis (62,97%)	Serveis (53,52%)	
Edat	20-24 (32,76%) i 30-44 (25,28%)	25-44 (50,63%)	
		25-29 (13,46%), 30-34 (13,88%)	
		35-39 (11,87%), 40-44 (11,40%)	
Durada contracte*	Menor o igual 6 mesos (62,08%)	(percentatges més alts)	
Tipus contracte	Eventual circums. prod. (38%)	<b>Temporals</b>	
	Temps parcial (27%)		
	Per obra o servei (14%)		
	Total indefinits (14,23%)		

**Ambit de referència del Maresme (1r trimestre 1999)**

Perfil	Contractat	Aturat	
		(març)	
Sexe	Home (61,39%)	Dona (54,17%)	
Sector econòmic	Serveis (61,24%)	Serveis (53,23%)	
Edat	20-24 (31,03%) i 30-44 (25,28%)	25-44 (49,38%)	
		25-29 (13,61%), 30-34 (13,08%)	
		50-54 (11,54%), 20-24 (11,31%)	
Durada contracte*	Menor o igual 6 mesos (54,10%)	(percentatges més alts)	
Tipus contracte	Eventual circums. prod. (38,29%)	<b>Temporals</b>	
	Temps parcial (17,93%)		
	Per obra o servei (21,24%)		
	Total indefinits (16,98%)		

**Ambit de referència del Maresme (2n trimestre 1999)**

Perfil	Contractat	Aturat	
		(juny)	
Sexe	Home (61,99%)	Dona (55,51%)	
Sector econòmic	Serveis (67,00%)	Serveis (53,11%)	
Edat	20-24 (32,07%) i 30-44 (25,91%)	25-44 (49,43%)	
		30-44 (14,43%), 25-29 (13,16%)	
		55-59 (11,69%), 50-54 (11,62%)	
Durada contracte*	Menor o igual 6 mesos (46,80%)	(percentatges més alts)	
Tipus contracte	Eventual circums. prod. (30,13%)	<b>Temporals</b>	
	Temps parcial (19,16%)		
	Per obra o servei (29,84%)		
	Total indefinits (15,98%)		

**Ambit de referència del Maresme (3r trimestre 1999)**

Perfil	Contractat	Aturat	
		(setembre)	
Sexe	Home (60,37%)	Dona (55,42%)	
Sector econòmic	Serveis (68,82%)	Serveis (53,54%)	
Edat	20-24 (35,28%) i 30-44 (21,78%)	25-44 (48,41%)	
		25-29 (13,30%), 30-34 (12,78%)	
		35-39 (11,81%), 20-24 i 55-59 (11,42%)	
Durada contracte*	Menor o igual 6 mesos (44,41%)	(percentatges més alts)	
Tipus contracte	Per obra o servei (32,32%)	<b>Temporals</b>	
	Eventual circums. prod. (31,25%)		
	Temps parcial (18,64%)		
	Total indefinits (12,42%)		

Font T 16: Elaboració pròpia a partir de les dades d'Estadística del Departament de Treball de la Generalitat de Catalunya

\* Percentatge sobre el total de contractes, inclosos els indefinits



**Diputació  
de Barcelona**

FONS  
SOCIAL  
EUROPEU



Per a més informació:

**Institut Municipal de Promoció Econòmica de Mataró. Àrea d'Estudis i Planificació**  
Mossèn Jaume Sala 4, 4t. 08303 Mataró. Tel. 93 758 21 33 - Fax 93 757 52 50  
<http://www.infomataro.net> - correu electrònic: [impem@infomataro.net](mailto:impem@infomataro.net)