

Institut Municipal de Promoció Econòmica de Mataró

# L'Observatori

14

## del Mercat de Treball de Mataró

Any IV  
2n trimestre 1999



Institut Municipal • Mataró

# RESUM

## Atur registrat i contractació. Mataró\*. 2n trimestre de 1999

\* Inclou Mataró, Cabrera de Mar i Argentona

Taxa d'atur registrat	març 99	juny 99	Incr. %
Mataró	7,29%	6,70%	-8,07%
Barcelona	7,43%	7,02%	-5,52%
↑ Catalunya	7,03%	6,43%	-8,53%
Espanya	10,78%	9,87%	-8,44%
Atur reg. per sexes	març 99	juny 99	Incr. %
↑ Homes	1.758	1.616	-8,08%
Dones	2.070	1.903	-8,07%
Atur reg. per edats	març 99	juny 99	Incr. %
↑ < 25 anys	662	574	-13,29%
25 a 44 anys	1.740	1.608	-7,59%
> 45 anys	1.426	1.337	-6,24%
Atur reg. per sectors	març 99	juny 99	Incr. %
Agricultura	35	34	-2,86%
↑ Indústria	1.860	1.655	-11,02%
! Construcció	276	279	1,09%
Serveis	1.356	1.253	-7,60%
SOA	301	298	-1,00%
Atur reg. per formació	març 99	juny 99	Incr. %
↑ Primaris	3.193	2.913	-8,77%
Secundaris	483	457	-5,38%
Universitaris	152	149	-1,97%
<b>Total</b>	<b>3.828</b>	<b>3.519</b>	<b>-8,07%</b>

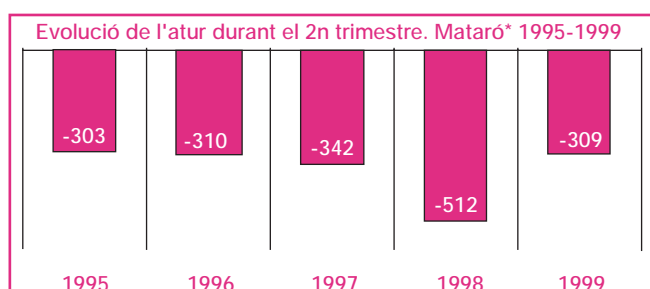

Con. reg. per durada	1r trim. 99	2n trim. 99	Incr. %
! < o = 6 mesos	3.597	2.958	-17,76%
! > 6 mesos	226	156	-30,97%
Indeterminada*	2.016	1.851	-8,18%
↑ Indefinits**	847	936	10,51%
Con. reg. per sexes	1r trim. 99	2n trim. 99	Incr. %
! Homes	3.285	3.028	-7,82%
! Dones	3.401	2.873	-15,52%
Con. reg. per edats	1r trim. 99	2n trim. 99	Incr. %
! < 25 anys	2.569	2.326	-9,46%
! 25 a 44 anys	3.496	2.921	-16,45%
↑ > 45 anys	621	654	5,31%
Con. reg. per sectors	1r trim. 99	2n trim. 99	Incr. %
↑ Agricultura	148	201	35,81%
! Indústria	1.411	1.164	-17,51%
! Construcció	571	648	13,49%
! Serveis	4.556	3.888	-14,66%
<b>Total</b>	<b>6.686</b>	<b>5.901</b>	<b>-11,74%</b>

\* No inclou els indefinits

\*\* S'inclouen els següents contractes: a temps parcial, ordinari temps indefinit, minusvàlids L 63/97 i 64/97 i RD 1451/83, contractes indefinits L 63/97 i 64/97 i els convertits en indefinits L 63/97 i 64/97.

### L'atur registrat<sup>1</sup>

Finalitzat el mes de juny, s'ha aconseguit que la taxa d'atur registrat quedi per sota del 7%, valor molt similar a l'aconseguit els mesos d'estiu de 1992. La reducció d'aturats en poc més del 8% no fa sinó refermar la tendència a la baixa, amb una taxa clarament inferior a l'assolida a la província de Barcelona, on la reducció ha estat del 5,5%. Tot i que l'evolució de l'atur registrat ha estat positiva, no ha estat tan bona com la que es va registrar el mateix període de l'any passat.

La reducció de l'atur ha afavorit lleugerament més els homes que les dones i, com ja és habitual en els segons trimestres, més els joves, el grup d'edat al qual va adreçada la contractació prèvia a la temporada estiuenca.

Per sectors, la indústria ha estat el sector que ha presentat una disminució més important en el nombre d'aturats registrats en xifres absolutes i relatives, seguit en segon lloc pel sector serveis. La construcció no s'ha sumat a aquesta tendència favorable. Dels tres grups d'aturats segons nivell acadèmic, el grup dels aturats registrats amb estudis primaris ha estat el que ha protagonitzat una reducció més important.

### La contractació

El total de contractes registrats a l'OTG I de Mataró al llarg del segon trimestre de 1999 no ha pogut superar el nombre dels registrats el trimestre anterior, ni el dels registrats el segon trimestre de 1998.

Aquest trimestre els homes han estat els que han patit una reducció menys significativa pel que fa als contractes signats, i han acabat acaparant més del 51% de tota la contractació.

Només els contractats majors de 45 anys superen els del trimestre anterior. Per sectors, els increments s'han produït en l'agricultura i la construcció.

Els darrers tres trimestres, el nombre de contractats amb contracte indefinit s'ha incrementat de manera continuada i s'ha situat prop dels 1.000 el segon trimestre de 1999, xifra que representa el 15,9% de tota la contractació. Tant en valor absolut com en percentatge, aquestes xifres representen un rècord en la contractació indefinida.

↑ Grup de la variable amb una evolució més favorable durant el període estudiat.

! Grup amb un comportament significativament desfavorable durant el període estudiat.

# Atur registrat i contractació.

## Mercat de Treball i Àmbit de Referència.

### 2n trimestre de 1999

#### L'atur registrat\*

##### MERCAT DE TREBALL <sup>1</sup>

Taxa d'atur registrat	març 99	juny 99	Incr. %
Mercat de Treball	6,88%	6,30%	-8,31%
Barcelona	7,43%	7,02%	-5,52%
↑ Catalunya	7,03%	6,43%	-8,53%
Espanya	10,78%	9,87%	-8,44%
Atur reg. per sexes	març 99	juny 99	Incr. %
↑ Homes	2.104	1.920	-8,75%
Dones	2.406	2.215	-7,94%
Atur reg. per edats	març 99	juny 99	Incr. %
↑ < 25 anys	748	638	-14,71%
25 a 44 anys	2.095	1.929	-7,92%
> 45 anys	1.667	1.568	-5,94%
Atur reg. per sectors	març 99	juny 99	Incr. %
Agricultura	46	46	0,00%
↑ Indústria	2.042	1.820	-10,87%
Construcció	321	321	0,00%
Serveis	1.756	1.607	-8,49%
SOA	345	341	-1,16%
Atur reg. per formació	març 99	juny 99	Incr. %
↑ Primaris	3.626	3.307	-8,80%
Secundaris	660	614	-6,97%
Universitaris	224	214	-4,46%
<b>Total</b>	<b>4.510</b>	<b>4.135</b>	<b>-8,31%</b>

##### ÀMBIT DE REFERÈNCIA <sup>2</sup>

Taxa d'atur registrat	març 99	juny 99	Incr. %
↑ Àmbit de Ref.	6,10%	5,41%	-12,83%
Barcelona	7,43%	7,02%	-5,52%
Catalunya	7,03%	6,43%	-8,53%
Espanya	10,78%	9,87%	-8,44%
Atur reg. per sexes	març 99	juny 99	Incr. %
↑ Homes	774	666	-16,22%
Dones	915	831	-10,11%
Atur reg. per edats	març 99	juny 99	Incr. %
↑ < 25 anys	273	220	-24,09%
25 a 44 anys	834	740	-12,70%
> 45 anys	582	537	-8,28%
Atur reg. per sectors	març 99	juny 99	Incr. %
! Agricultura	18	19	5,26%
Indústria	496	446	-11,21%
Construcció	130	114	-14,04%
Serveis	899	795	-13,08%
↑ SOA	146	123	-18,70%
Atur reg. per formació	març 99	juny 99	Incr. %
Primaris	1.197	1.065	-12,39%
Secundaris	363	321	-13,08%
↑ Universitaris	129	111	-16,22%
<b>Total</b>	<b>1.689</b>	<b>1.497</b>	<b>-12,83%</b>

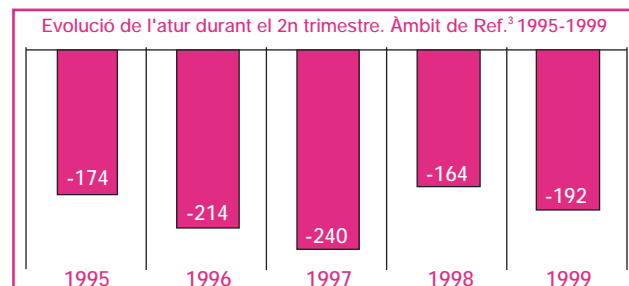
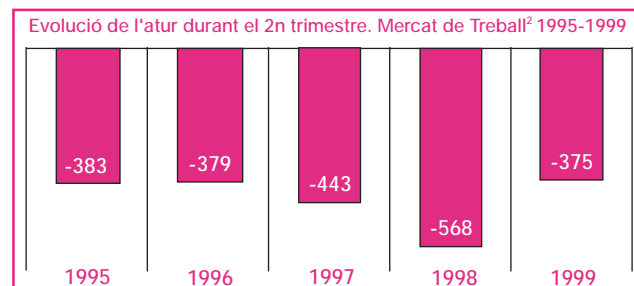

#### La contractació

##### ÀMBIT DE REFERÈNCIA <sup>3</sup>

Con. reg. per durada	1r trim. 99	2n trim. 99	Incr. %
< o = 6 mesos	2.437	2.418	-0,78%
! > 6 mesos	155	117	-24,52%
↑ Indeterminada**	1.148	1.806	57,32%
Indefinits	765	826	7,97%
Con. reg. per sexes	1r trim. 99	2n trim. 99	Incr. %
↑ Homes	2.766	3.203	15,80%
Dones	1.739	1.964	12,94%
Con. reg. per edats	1r trim. 99	2n trim. 99	Incr. %
↑ < 25 anys	1.991	2.459	23,51%
25 a 44 anys	2.048	2.281	11,38%
! > 45 anys	466	427	-8,37%
Con. reg. per sectors	1r trim. 99	2n trim. 99	Incr. %
! Agricultura	91	84	-7,69%
! Indústria	1.169	1.041	-10,95%
Construcció	486	580	19,34%
↑ Serveis	2.759	3.462	25,48%
<b>Total</b>	<b>4.505</b>	<b>5.167</b>	<b>14,69%</b>

\*No inclou els indefinits

\*\* S'inclouen els següents contractes: a temps parcial, ordinari temps indefinit, minusvàlids L 63/97 i 64/97 i RD 1451/83, contractes indefinits L 63/97 i 64/97 i els convertits en indefinits L 63/97 i 64/97.

(1) El Mercat de Treball de Mataró inclou els municipis de: Mataró, Argentona, Cabrera, Caldes d'Estrac, Dosrius, Òrrius, Sant Andreu de Llavaneres, Sant Vicenç de Montalt i Vilassar de Mar.

(2) L'Àmbit de Referència quan parlem de l'atur registrat inclou els municipis de: Premià de Mar, Premià de Dalt, Cabrils, Arenys de Mar, Arenys de Munt i Vilassar de Dalt.

(3) L'Àmbit de Referència quan parlem dels contractes registrats inclou els municipis de: Caldes d'Estrac, Dosrius, Òrrius, Sant Andreu de Llavaneres, Sant Vicenç de Montalt, Vilassar de Mar, Premià de Mar, Premià de Dalt, Cabrils, Arenys de Mar, Arenys de Munt i Vilassar de Dalt.

↑ Grup de la variable amb una evolució més favorable durant el període estudiat.

! Grup amb un comportament significativament desfavorable durant el període estudiat.

# Índex

---

• L'atur registrat a Mataró (2n trimestre de 1999)	pàg. 7
• Evolució del perfil d'aturat a Mataró (2n trimestre de 1999)	pàg. 14
• Contractacions a Mataró (2n trimestre de 1999)	pàg. 16
• L'atur registrat al Mercat de Treball de Mataró i l'Àmbit de Referència (2n trimestre de 1999)	pàg. 18
• Evolució del perfil de l'aturat del Mercat de Treball de Mataró i l'Àmbit de Referència (2n trimestre de 1999)	pàg. 26
• Contractacions a l'Àmbit de Referència del Maresme (2n trimestre de 1999)	pàg. 28

## Índex de taules i gràfiques

T 1	Evolució atur registrat per taxes de creixement	pàg. 7
T 2	Evolució de la taxa d'atur	pàg. 8
T 3	Atur registrat per edat i sexe	pàg. 9
T 4	Composició per sectors econòmics	pàg. 11
T 5	Composició per nivell d'instrucció	pàg. 12
T 6	Evolució del perfil d'aturat a Mataró (2n trimestre 1996-1999)	pàg. 14
T 7	Contractat tipus a Mataró (3r trimestre 1998-2n trimestre 1999)	pàg. 17
T 8	Evolució atur registrat per taxes de creixement	pàg. 18
T 9	Atur registrat per edat i sexe	pàg. 19
T 10	Distribució per edat i sexe dels aturats registrats. Març de 1999	pàg. 21
T 11	Distribució per edat i sexe dels aturats registrats. Juny de 1999	pàg. 21
T 12	Composició per sectors econòmics (juny de 1999)	pàg. 23
T 13	Composició per nivell d'instrucció (març de 1998)	pàg. 24
T 14	Composició per nivell d'instrucció (juny de 1999)	pàg. 25
T 15	Evolució del perfil d'aturat al Mercat de Treball de Mataró i al seu Àmbit de Referència (2n trimestre 1996-1999)	pàg. 26
T 16	Contractat tipus a l'Àmbit de Referència (3r trimestre 1998-2n trimestre 1999)	pàg. 29
G 1	Evolució de l'atur registrat a Mataró (1996-2n trimestre 1999)	pàg. 7
G 2	Comparació de la tendència de l'atur registrat a Mataró respecte altres àmbits (1996-2n trimestre 1999)	pàg. 8
G 3	Evolució de l'atur registrat per edat (1996-2n trimestre 1999)	pàg. 9
G 4	Evolució de l'atur dels homes segons edat el segon trimestre del 1999	pàg. 10
G 5	Evolució de l'atur de les dones segons edat el segon trimestre del 1999	pàg. 10
G 6	Tendència de l'atur registrat segons sexe (1996-2n trimestre 1999)	pàg. 10
G 7	Evolució de l'atur registrat per sectors (1996-2n trimestre 1999)	pàg. 11
G 8	Tendència de l'atur registrat per sectors (1996-2n trimestre 1999)	pàg. 11
G 9	Evolució de l'atur registrat Estudis Primaris (1996-2n trimestre 1999)	pàg. 12
G 10	Evolució de l'atur registrat Estudis Secundaris i Universitaris (1996-2n trimestre 1999)	pàg. 13
G 11	Tendència de l'atur registrat segons nivells d'instrucció (1996-2n trimestre 1999)	pàg. 13
G 12	Evolució de l'atur registrat a Mataró (juny 1996-juny 1999)	pàg. 15
G 13	Evolució de l'atur registrat per edat (juny 1996-juny 1999)	pàg. 15
G 14	Evolució de l'atur registrat per sectors (març a juny 1996 - març a juny 1999)	pàg. 15
G 15	Distribució de l'atur registrat per sexe (març a juny 1996 - març a juny 1999)	pàg. 15

G 16	Evolució del nombre de contractacions a Mataró (1993-1999)	pàg. 16
G 17	Evolució de la contractació a Mataró (1998-1999)	pàg. 16
G 18	Contractacions a Mataró (2n trimestre 1999)	pàg. 16
G 19	Comparació de la taxa d'atur entre el Mercat de Treball i l'Àmbit de Referència. (1996-2n trimestre 1999)	pàg. 18
G 20	Comparació de la tendència de la taxa d'atur entre el Mercat de Treball i l'Àmbit de Referència. (1997-2n trimestre 1999)	pàg. 18
G 21	Tendència de l'atur registrat segons àmbit i sexe (1997-2n trimestre 1999)	pàg. 19
G 22	Evolució de l'atur registrat segons grups d'edat. Àmbit de Referència. (1996-2n trimestre 1999)	pàg. 20
G 23	Evolució de l'atur registrat segons grups d'edat. Mercat de Treball (1996-2n trimestre 1999)	pàg. 20
G 24	Evolució de l'atur dels homes segons edat. Juny de 1999.	pàg. 22
G 25	Evolució de l'atur de les dones segons edat. Juny de 1999.	pàg. 22
G 26	Pes relatiu dels sectors de cada àmbit respecte el total d'ambdós àmbits (juny de 1999)	pàg. 23
G 27	Tendència de l'atur registrat per sectors a l'Àmbit de Referència. (1997-2n trimestre 1999)	pàg. 24
G 28	Tendència de l'atur registrat per sectors al Mercat de Treball. (1997-2n trimestre 1999)	pàg. 24
G 29	Tendència de l'atur registrat segons nivells d'instrucció. Àmbit de Referència. (1997-2n trimestre 1999)	pàg. 25
G 30	Tendència de l'atur registrat segons nivells d'instrucció. Mercat de Treball. (1997-2n trimestre 1999)	pàg. 25
G 31	Evolució del nombre d'aturats als segons trimestres segons àmbits (1996-1999)	pàg. 27
G 32	Distribució de l'atur registrat per sexe i àmbit (juny 1996-juny 1999)	pàg. 27
G 33	Evolució del nombre de contractes a l'Àmbit de Referència. (1993-1999)	pàg. 28
G 34	Evolució de la contractació a l'Àmbit de Referència (1998-1999)	pàg. 28
G 35	Contractacions a l'Àmbit de Referència (2n trimestre 1999)	pàg. 28

# Atur registrat a Mataró\*

## (2n trimestre de 1999)

\* Inclou Mataró,  
Cabrer de Mar i  
Argentona

# 14

Entre els mesos d'abril i juny de 1999, el nombre d'aturat registrats a l'OTG I ha continuat disminuint i ha acabat situant la taxa d'atur per sota del 7%, taxa que ha quedat registrada com la tercera millor taxa d'atur des de l'inici de la sèrie el 1992. Així, en un any, la taxa d'atur ha passat del 8,15% al 6,70%.

T 1

	Atur registrat	Taxa atur	Evolució atur registrat per taxes de creixement					
			Mensual 1999	Mensual 1998	Annual 1999	Annual 1998	Trim. 1999	Trim. 1998
	Mataró 1999	Mataró 1999	(1)	(1)	(2)	(2)	(3)	(3)
abril	3.732	7,11%	-2,51%	-5,07%	-17,96%	-15,84%	-6,07%	-9,54%
maig	3.552	6,77%	-4,82%	-4,02%	-18,64%	-18,10%	-9,92%	-10,16%
juny	3.519	6,70%	-0,93%	-1,97%	-17,78%	-17,72%	-8,07%	-10,68%

(1) Taxa de creixement respecte el mes anterior

(2) Taxa de creixement respecte el mateix mes de l'any anterior

(3) Taxa de creixement respecte el trimestre anterior (abril/gener, maig/febrer, juny/març)

Font T 1, i G 1:  
Elaboració pròpia  
a partir de les dades  
d'Estadística del  
Departament de Treball  
de la Generalitat  
de Catalunya

Evolució de l'atur registrat a Mataró (1996 - 2n trimestre 1999)

G 1

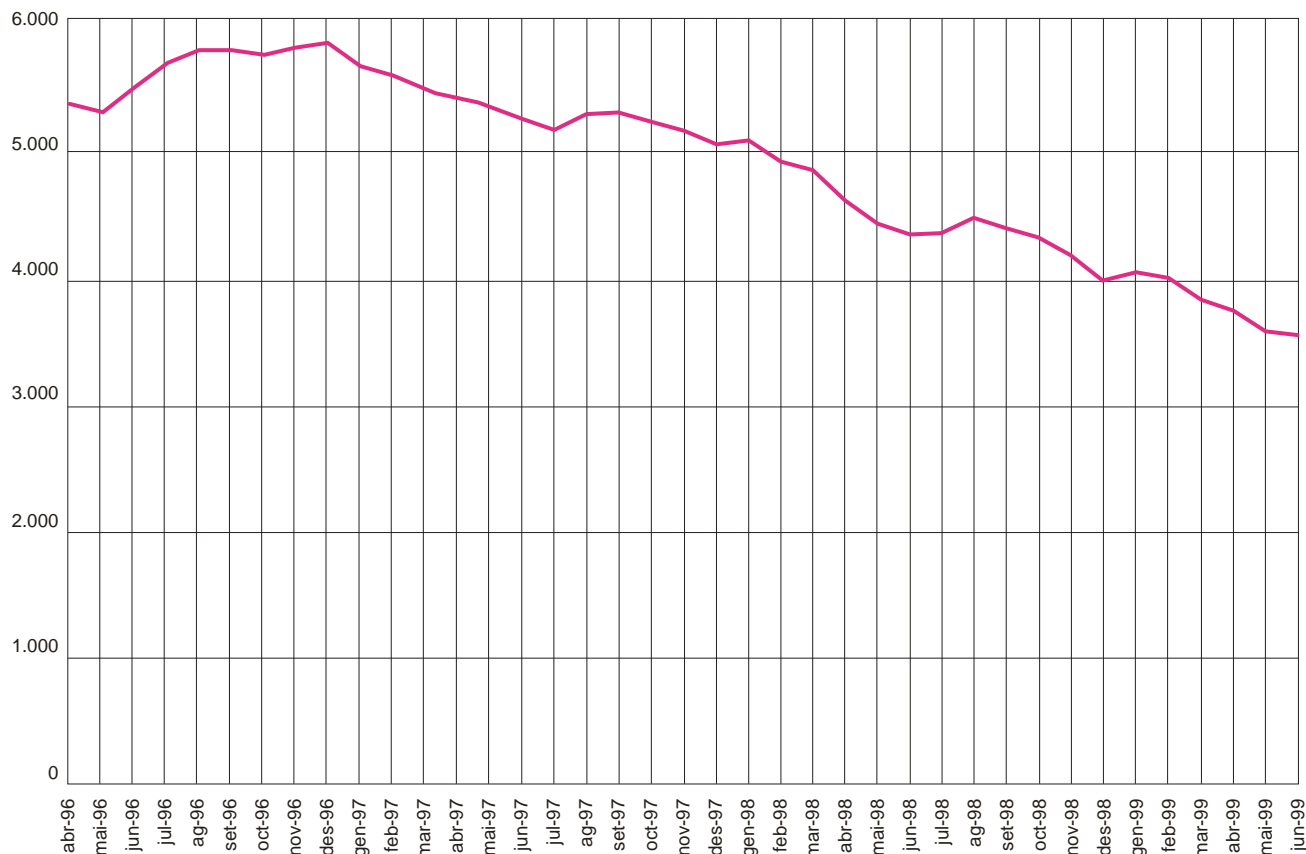

Durant el segon trimestre, el nombre d'aturats s'ha reduït en 309, un nombre inferior als valors registrats durant el mateix període de 1998, quan el nombre d'aturats es va reduir en més de 500.

**T 2**

1999	Taxes d'atur per àmbits				Var. taxes d'atur per àmbits c/ mes anterior			
	Mataró (M)	BCN (B)	Cat. (C)	Esp. (E)	Mataró	BCN	Cat.	Esp.
abril	7,11%	7,43%	6,91%	10,46%	-0,18%	0,00%	-0,12%	-0,32%
maig	6,77%	7,14%	6,60%	10,10%	-0,34%	-0,29%	-0,31%	-0,36%
juny	6,70%	7,02%	6,43%	9,87%	-0,06%	-0,12%	-0,17%	-0,23%

1999	Tx. creixement taxes d'atur per àmbits c/ mes anterior				Difs. taxes d'atur per àmbits		
	Mataró	BCN	Cat.	Esp.	M - B	M - C	M - E
abril	-2,51%	0,00%	-1,71%	-2,97%	-0,32%	0,20%	-3,35%
maig	-4,82%	-3,90%	-4,49%	-3,44%	-0,37%	0,17%	-3,33%
juny	-0,93%	-1,68%	-2,58%	-2,28%	-0,32%	0,27%	-3,17%

**G 2** Comparació de la tendència de l'atur registrat a Mataró respecte altres àmbits (1996 - 2n trim. 99)

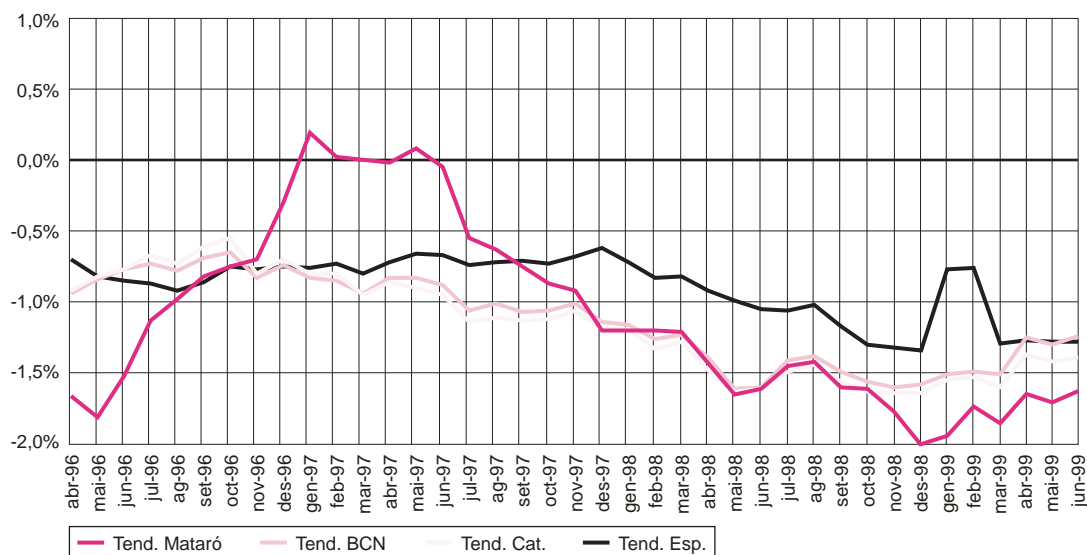

Font T 2 i G 2:  
Elaboració pròpia  
a partir de les dades  
d'Estadística del  
Departament de Treball  
de la Generalitat  
de Catalunya

## Atur registrat per edat i sexe

La disminució de l'atur el segon trimestre presenta una magnitud similar tant per a homes com per a dones, amb poc més d'un 8%. En canvi, si agafem com a referent el mes de juny de 1998, la disminució en el nombre de dones aturades gairebé ha estat del 20%, mentre que en el cas dels homes ha estat del 15%.

T 3

1999	Atur registrat per sexe		% Proporció sobre total		Taxa d'atur mensual		Var. taxa d'atur c/ mes anterior Dif.		Var. taxa d'atur c/ mes anterior Tx. creixement		Diferència taxes
	H	D	H	D	H	D	H	D	H	D	
abril	1.682	2.050	45,07%	54,93%	5,32%	9,82%	-0,24%	-0,10%	-4,32%	-0,97%	4,50%
maig	1.610	1.942	45,33%	54,67%	5,09%	9,31%	-0,23%	-0,52%	-4,28%	-5,27%	4,21%
juny	1.616	1.903	45,92%	54,08%	5,11%	9,12%	0,02%	-0,19%	0,37%	-2,01%	4,01%

1999	Tx. creixement atur registrat maig/abril		Tx. creixement atur registrat juny/maig		% Proporció sobre total per edats abril		% Proporció sobre total per edats maig		% Proporció sobre total per edats juny	
	H	D	H	D	H	D	H	D	H	D
< 25	-3,72%	-8,15%	6,18%	-8,56%	43,04%	56,96%	44,20%	55,80%	47,91%	52,09%
25-34	-3,73%	-3,54%	-4,16%	-1,16%	41,12%	58,88%	41,07%	58,93%	40,33%	59,67%
35-44	-8,01%	-5,57%	3,23%	1,42%	42,88%	57,12%	42,23%	57,77%	42,67%	57,33%
45-54	-4,59%	-7,42%	-3,48%	-3,54%	46,12%	53,88%	46,87%	53,13%	46,88%	53,12%
> 54	-0,97%	-0,40%	2,61%	1,61%	55,28%	44,72%	55,14%	44,86%	55,38%	44,62%

Evulsió de l'atur registrat per edat (1996 - 2n trimestre 1999)

G 3

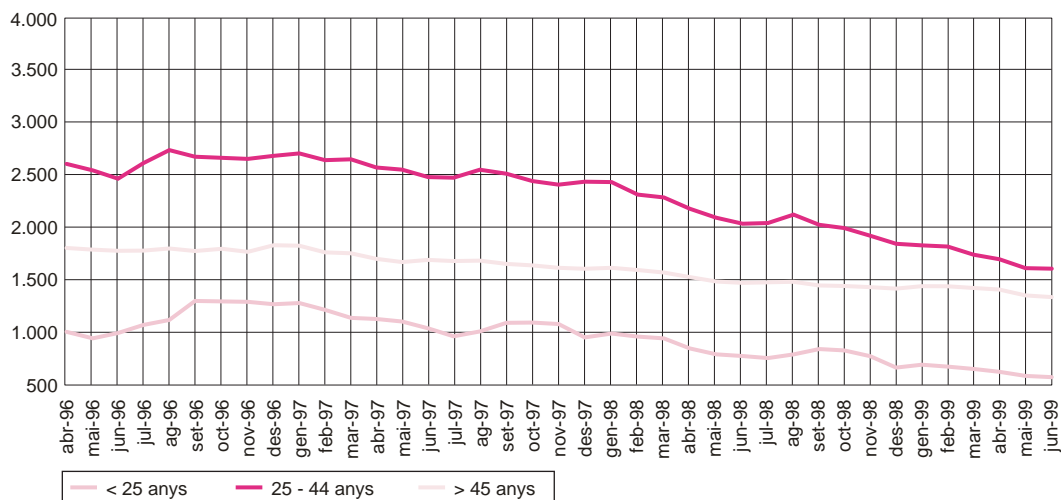

Font T 3 i G 3:  
Elaboració pròpia a partir de les dades d'Estadística del Departament de Treball de la Generalitat de Catalunya



L'edat mitjana dels homes aturats registrats se situa en 40,6 anys, mentre que la de les dones és de 38,9. Sembla ser que l'edat dels homes aturats és consolidi al voltant dels 40 anys mentre que, en el cas de les dones aturades, l'últim any l'edat mitjana ha augmentat aproximadament 1,5 anys.

G 4

Evolució de l'atur dels homes segons edat el segon trimestre de 1999

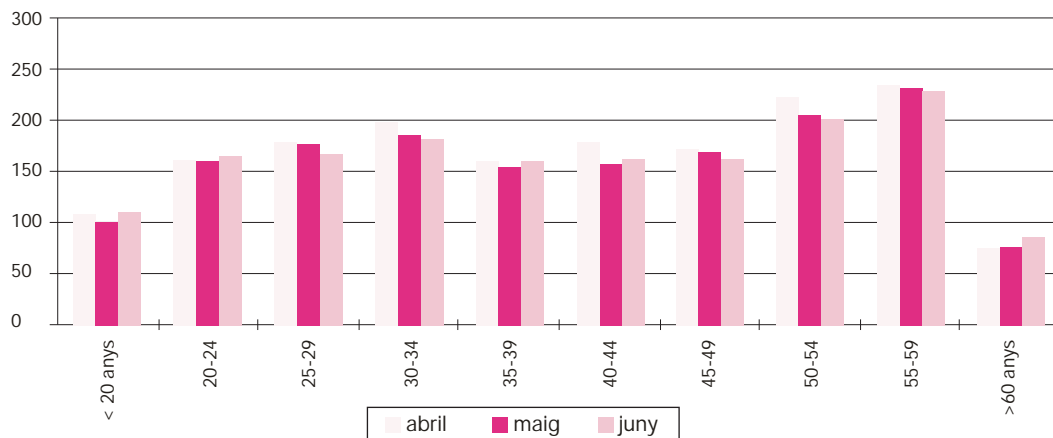

G 5

Evolució de l'atur de les dones segons edat el segon trimestre de 1999

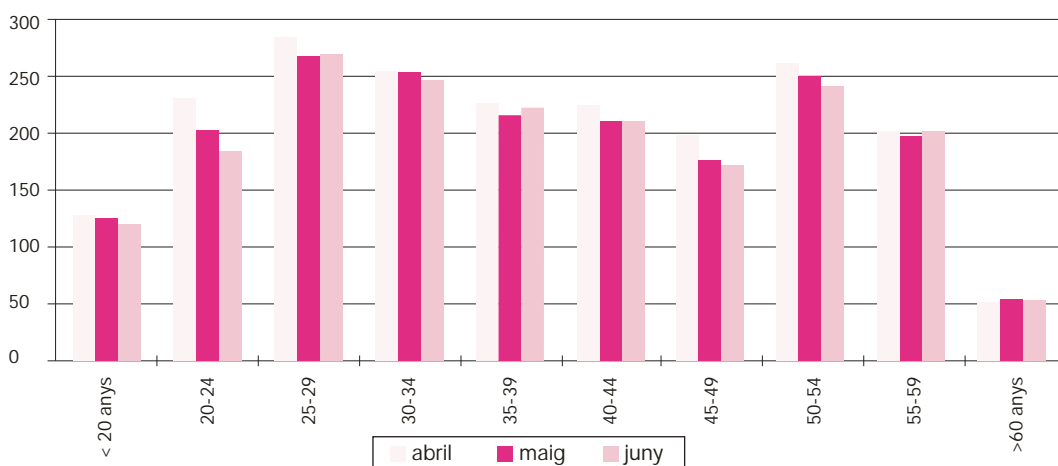

G 6

Tendència de l'atur registrat segons sexe (1996 - 2n trimestre 1999)

— Tend. homes  
— Tend. dones

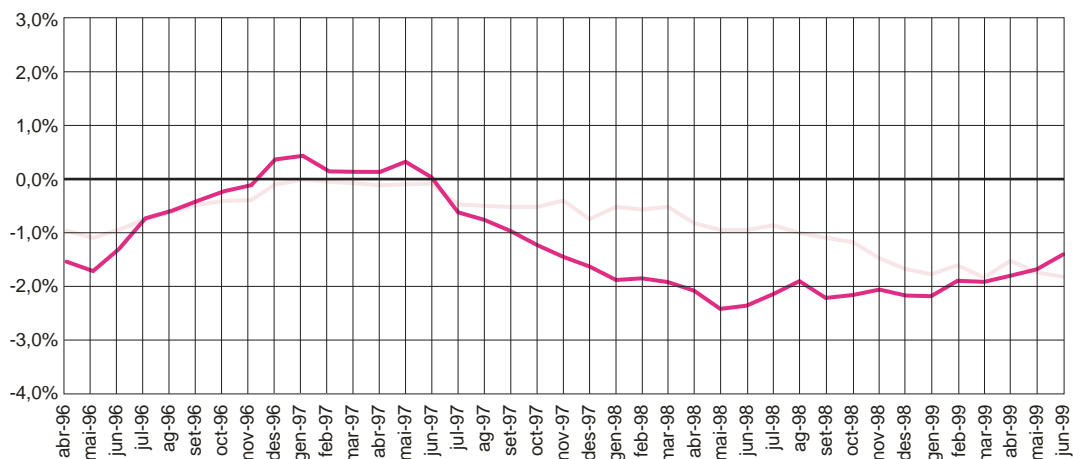

Font G 4, G 5 i G 6:  
Elaboració pròpia  
a partir de les dades  
d'Estadística del  
Departament de Treball  
de la Generalitat  
de Catalunya

## Atur registrat per sectors econòmics

Gairebé tots els sectors han reduït el nombre d'aturats registrats. Destaquen la indústria i els serveis com els dos sectors que més han disminuït en termes relatius respecte al trimestre anterior. A l'altre extrem hi trobem la construcció, que ha estat l'únic sector que ha vist com incrementava el nombre d'aturats registrats, encara que només en 3 persones.

Sector econòmic	Composició per sectors econòmics					
	març			juny		
	Nombre	Pes relatiu (1)	Var. any ant. (2)	Nombre	Pes relatiu (1)	Var. any ant. (2)
Agricultura	35	0,91%	0,06%	34	0,97%	0,01%
Indústria	1.860	48,59%	0,18%	1.655	47,03%	-2,22%
Construcció	276	7,21%	-0,64%	279	7,93%	0,85%
Serveis	1.356	35,42%	2,72%	1.253	35,61%	2,69%
SOA	301	7,86%	-2,32%	298	8,47%	-1,32%
<b>Total</b>	<b>3.828</b>	<b>100%</b>	<b>0,00%</b>	<b>3.519</b>	<b>100%</b>	<b>0,00%</b>

T 4

Font T 4, G 7 i G 8:  
Elaboració pròpia  
a partir de les dades  
d'Estadística del  
Departament de Treball  
de la Generalitat  
de Catalunya

(1) Representativitat de cada sector econòmic respecte el total d'aturats registrats  
(2) Variació de la representativitat respecte el mateix mes de l'any anterior

### Evolució de l'atur registrat per sectors (1996 - 2n trim. 99)

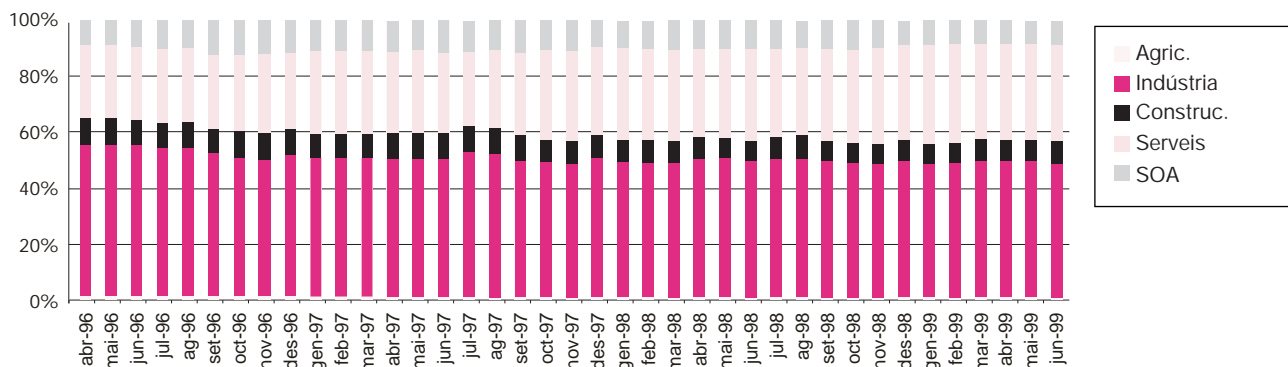

G 7

### Tendència de l'atur registrat per sectors (1996 - 2n trimestre 1999)

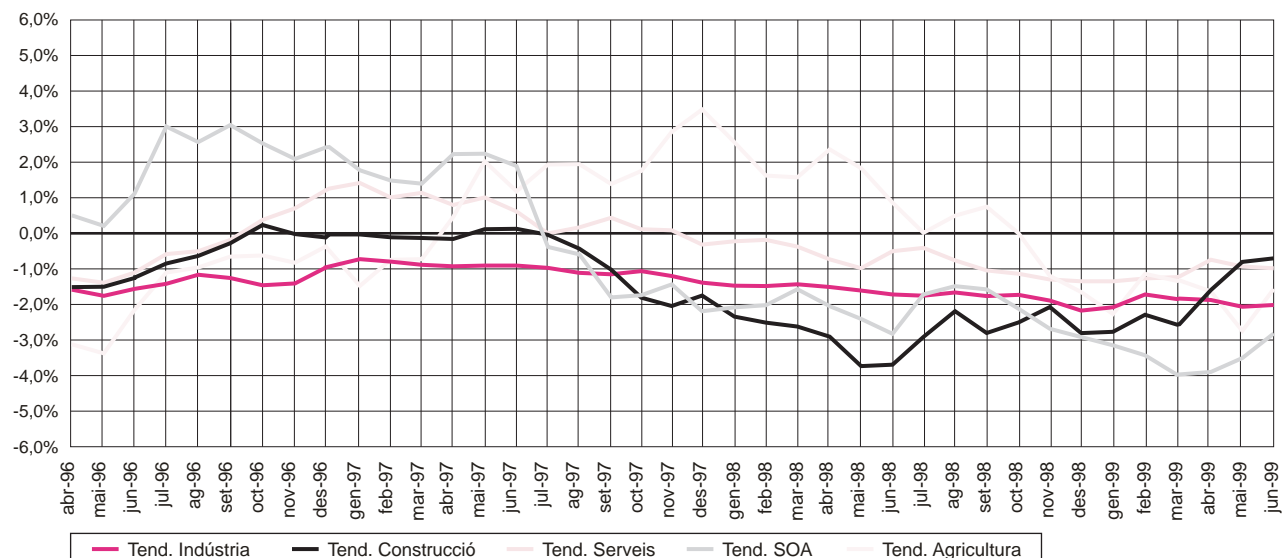

G 8

Pel que fa a la comparació respecte el mateix trimestre de l'any anterior, també la indústria, amb un 21,5%, i els serveis, amb un 11,1%, són els sectors més afavorits, juntament amb el col·lectiu sense ocupació anterior que, en un any, ha reduït el nombre d'aturats en un 28,9%. La construcció ha presentat decrements en la llista d'aturats registrats, però només en un 7,8%, xifra relativament petita si la comparem amb la disminució que ha tingut lloc en la resta de sectors.

### Atur registrat per formació\*

Entre els mesos de març i juny, s'ha produït una important reducció del 8,8% entre els aturats amb estudis primaris mentre que, en el cas dels aturats amb estudis secundaris la davallada ha estat del 5,4%. Els aturats amb estudis superiors, d'altra banda, continuen amb una tendència menys favorable, probablement com a conseqüència de l'evolució creixent del nombre de titulats.

T 5

Nivell d'instrucció	Composició per nivell d'instrucció					
	març			juny		
	Nombre	Pes relatiu (1)	Var. any ant. (2)	Nombre	Pes relatiu (1)	Var. any ant. (2)
Est. Primaris	3.193	83,41%	0,23%	2.913	82,78%	-0,66%
Est. Secund.	483	12,62%	-0,30%	457	12,99%	0,00%
Est. Universit.	152	3,97%	0,07%	149	4,23%	0,66%
<b>Total</b>	<b>3.828</b>	<b>100%</b>	<b>0,00%</b>	<b>3.519</b>	<b>100%</b>	<b>0,00%</b>

(1) Representativitat de cada nivell d'instrucció respecte el total d'aturats registrats

(2) Variació de representativitat respecte el mateix mes de l'any anterior

G 9

### Evolució de l'atur registrat Estudis Primaris (1996 - 2n trimestre 1999)

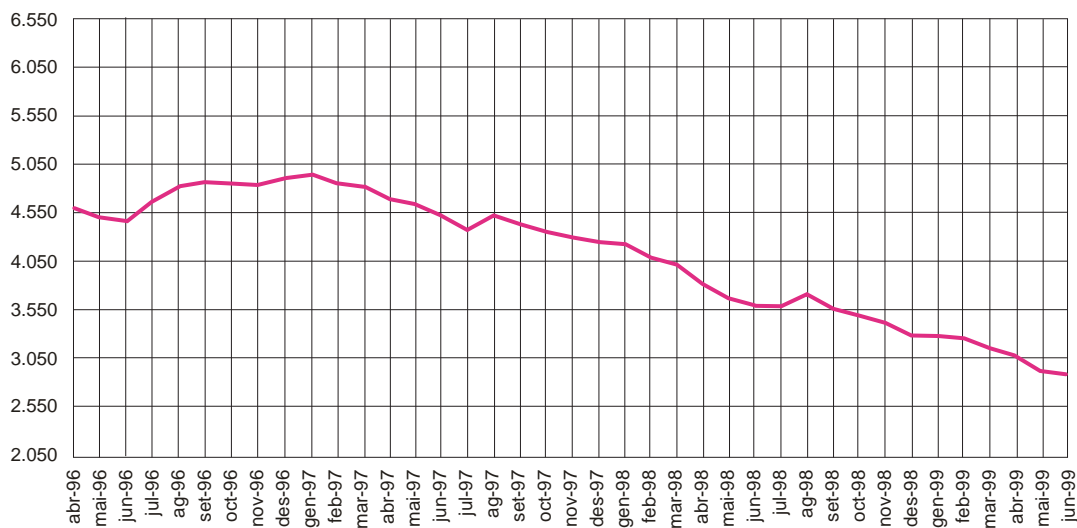

\* Donada la nova agregació de dades les agrupacions realitzades a partir de l'octubre de 1996 són:  
 Estudis Primaris: Sense alfabetització, estudis primaris, certificat escolaritat i EGB  
 Estudis Secundaris: FP I i II, BUP i COU  
 Estudis Universitaris: Grau Mig i Grau Superior

**Evolució de l'atur registrat Estudis Secundaris i Universitaris (1996 - 2n trimestre 1999)**

G 10

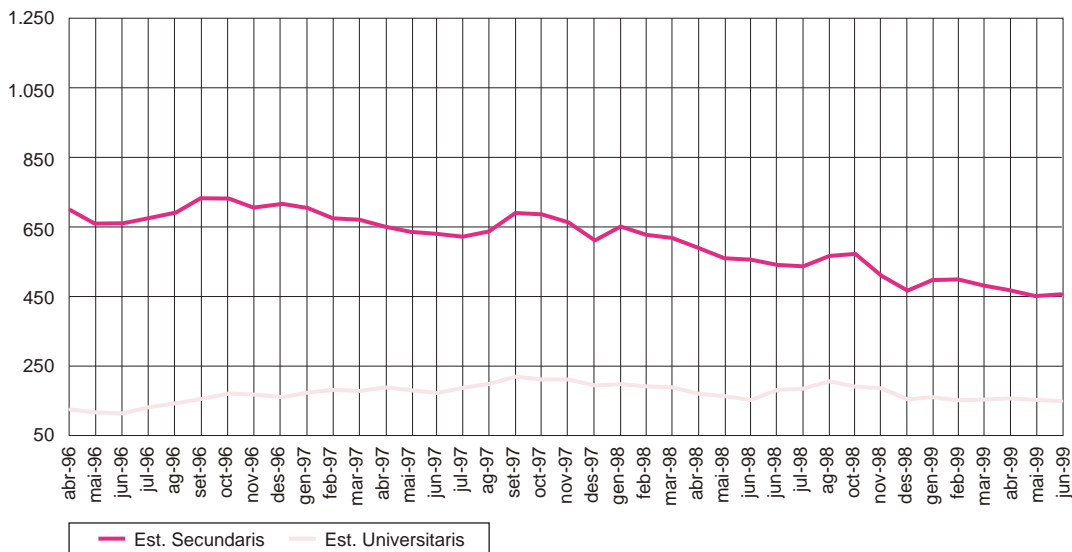

**Tendència de l'atur registrat segons nivells d'instrucció (1996 - 2n trimestre 1999)**

G 11

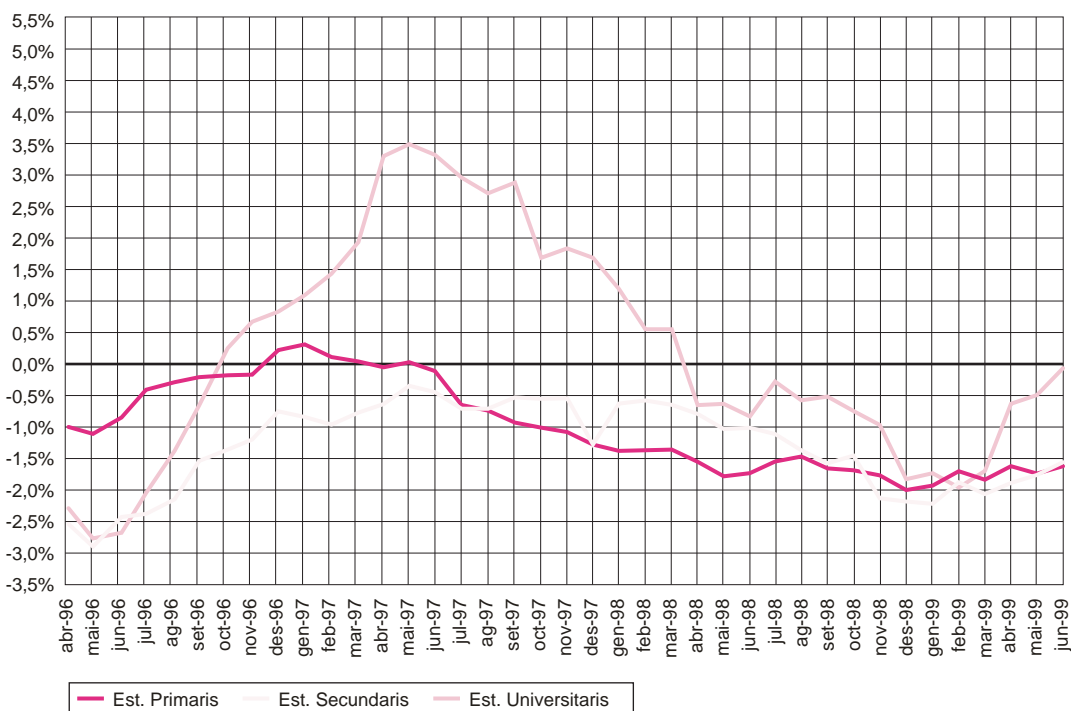

Font T 5, G 9, G 10 i G 11: Elaboració pròpia a partir de les dades d'Estadística del Departament de Treball de la Generalitat de Catalunya

Pel que fa a la variació interanual, els aturats amb nivells de formació més baixos han estat els que han tingut els decrements més importants, amb valors que oscil·len al voltant del 18%: el nombre d'aturats amb estudis primaris s'ha situat per sota dels 3.000 i els aturats amb estudis secundaris se situen a prop dels 450. Per contra, la reducció entre els aturats universitaris és del 2,6%. El valor del decrement interanual en el cas dels aturats universitaris ha estat força inferior a l'assolit l'any passat, que va ser del 9,5%, mentre que en els altres dos grups els valors són similars.

## Evolució del perfil d'aturat a Mataró\* (2n trimestre 1996-1999)

T 6

	juny 1996	%	juny 1997	%	juny 1998	%	juny 1999	%
Sexe	Dona	51,4%	Dona	51,1%	Dona	55,3%	Dona	54,1%
Sect. ec.	Indústria	55,0%	Indústria	49,9%	Indústria	49,3%	Indústria	47,0%
Edat	25-44	47,0%	25-44	47,6%	25-44	47,5%	25-44	45,7%
Formació	Certif. d'escol.	59,3%	Certif. d'escol.	57,0%	Certif. d'escol.	54,1%	Certif. d'escol.	53,5%

	Variació març 97 - juny 97				Variació març 98 - juny 98				Variació març 99 - juny 99			
	Perfil juny 97	Tx. C. (v.a)	Var. Pes	Tx. C. (%)	Perfil juny 98	Tx. C. (v.a)	Var. Pes	Tx. C. (%)	Perfil juny 99	Tx. C. (v.a)	Var. Pes	Tx. C. (%)
	(1)	(2)	(3)		(1)	(2)	(3)		(1)	(2)	(3)	
Sexe	Dona	-3,38%	1,47%	2,97%	Dona	-8,18%	1,51%	2,80%	Dona	-8,07%	0,00%	0,00%
Sect. ec.	Indústria	-5,90%	0,14%	0,28%	Indústria	-9,14%	0,84%	1,73%	Indústria	-11,02%	-1,56%	-3,21%
Edat	25 - 44	-6,38%	-0,11%	-0,23%	25 - 44	-10,87%	-0,10%	-0,21%	25 - 44	-7,59%	0,24%	0,53%
Formació	Certif. esc.	-6,08%	0,05%	0,09%	Certif. esc.	-11,13%	-0,27%	-0,50%	Certif. esc.	-9,60%	-0,90%	-1,66%

(1) Taxa de creixement dels valors absoluts

(2) Variació del pes relatiu

(3) Taxa de creixement del pes relatiu

Al llarg dels darrers dos anys es repeteixen els trets característics que defineixen l'aturat.

Així, més de la meitat dels aturats registrats són dones; en un 47% dels casos la seva darrera feina va ser al sector de la indústria; gairebé un 46% tenen entre 25 i 44 anys; i més d'un 50% tenen com a nivell d'estudis més elevat el certificat d'escolaritat. Malgrat mantenir aquesta constància, els trets del perfil han perdut pes durant el darrer any.

Malgrat que la davallada en el nombre d'aturats registrats entre març i juny ha estat significativa, amb una disminució relativa del 8,07%, no arriba al 10,7% que va assolir en el mateix període de 1998.

La indústria ha perdut un 11% d'aturats els darrers tres mesos i un 21,5% el darrer any. Però el col·lectiu sense ocupació anterior és el que ha experimentat una davallada interanual més remarcable, gairebé d'un 29%. Amb aquests decrements tan significatius, aquests dos sectors perden pes respecte del sector serveis.

El grup dels menors de 25 anys ha estat el que ha tingut una disminució més important del nombre d'aturats, encara que aquesta evolució es podria interpretar com estacional, atesa l'evolució interanual més favorable per als altres grups d'edat.

Per nivell de formació, la reducció del pes dels aturats amb estudis primaris s'ha vist compensada per l'increment dels aturats amb estudis universitaris, mentre que en el cas dels aturats amb estudis secundaris pràcticament no hi ha hagut variació.

**G 12** Evolució de l'atur registrat a Mataró (juny 1996 - juny 1999)

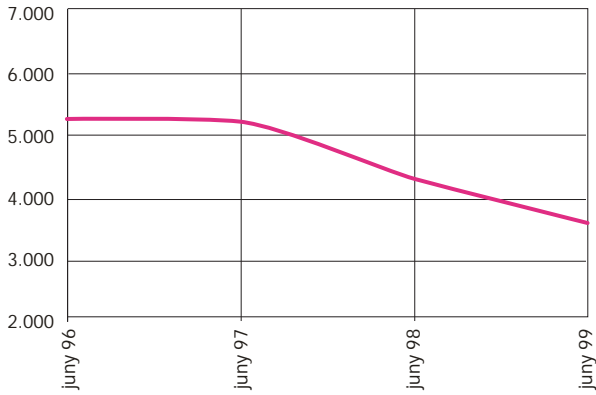

**G 13** Evolució de l'atur registrat per edat (juny 1996 - juny 1999)

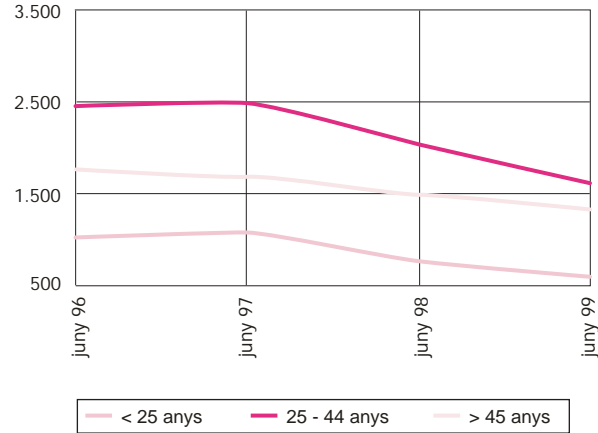

Distribució de l'atur registrat per sectors (març a juny 1996 - març a juny 1999)

**G 14**

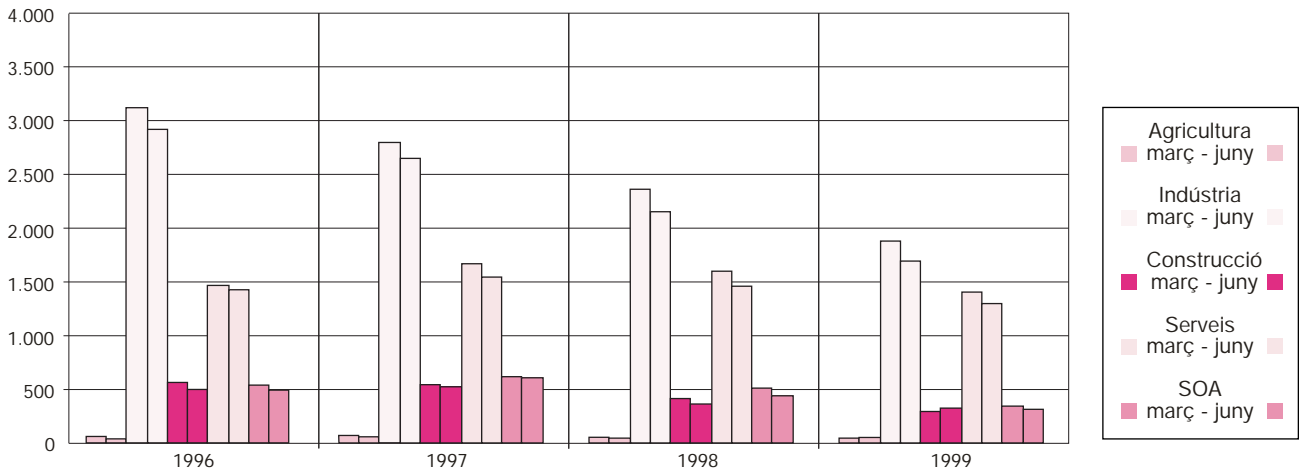

Evolució trimestral de l'atur registrat per sexe (març a juny 1996 - març a juny 1999)

**G 15**

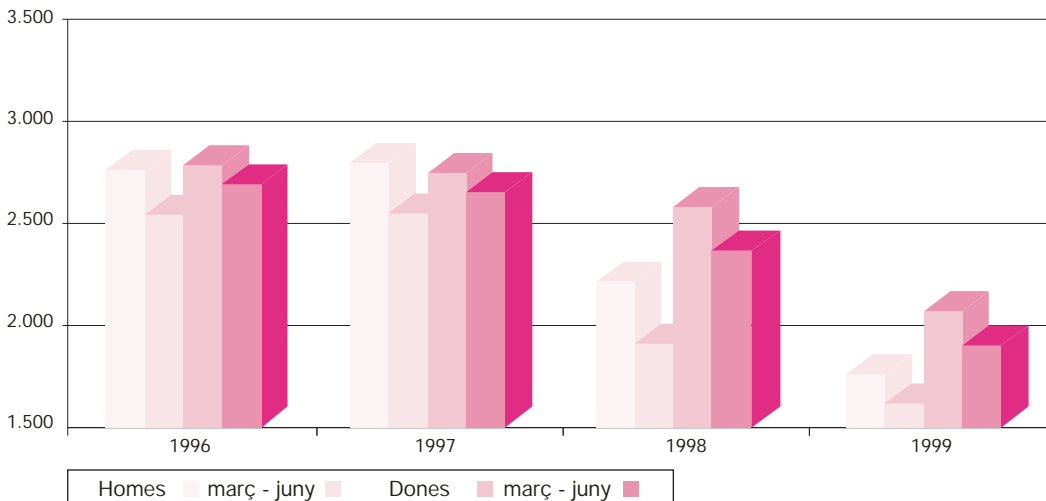

Font T 6, G 12, G 13, G 14 i G 15: Elaboració pròpia a partir de les dades d'Estadística del Departament de Treball de la Generalitat de Catalunya

\* Inclou Mataró,  
Cabrera de Mar i  
Argentona

## Contractacions a Mataró\* (2n trimestre de 1999)

Reducció en el nombre de contractes registrats el segon trimestre de 1999, tant si el comparem amb el trimestre anterior com si el comparem amb el mateix trimestre de 1998. A Mataró, entre abril i juny, s'ha signat un total de 5.901 contractes, dels quals 936 eren indefinits.

G 16

**Evolució del nombre de contractes a Mataró (1993 - 1999) i Estimació 1999 d'acord amb evolució real del 2n trimestre de 1999**

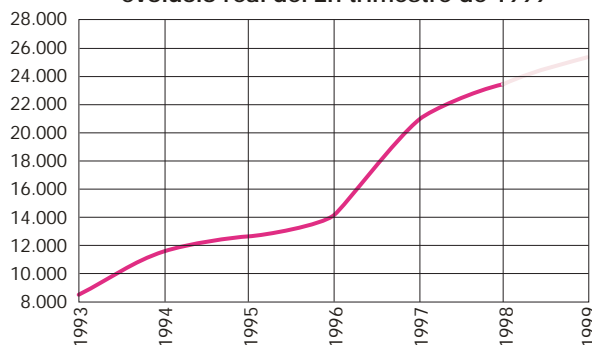

G 17

**Evolució de la contractació a Mataró. 1998 - 2n trimestre 1999**

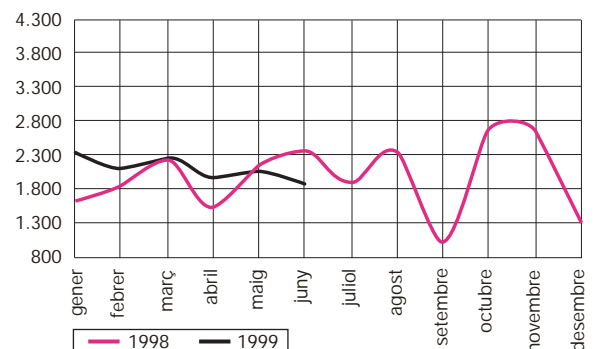

El nombre de contractacions indefinides realitzades representa un 15,9% de tota la contractació registrada i suposa un augment del 43% respecte dels contractes indefinits que es van enregistrar el segon trimestre de 1998.

Un 84,1% de tota la contractació realitzada entre abril i juny és temporal: d'aquesta, un 32,7% ha estat deguda a circumstàncies eventuals de la producció i un 26,8% ha estat per obra o servei.

**Contractació per sexe  
2n trimestre 1999**

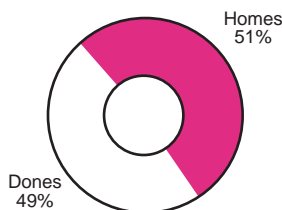

G 18

**Contractació per sectors  
2n trimestre 1999**

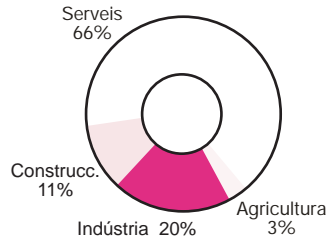

**Contractació per durada  
2n trimestre 1999**

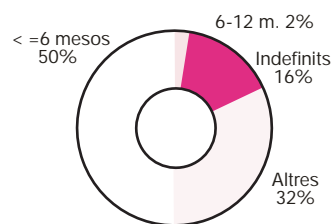

**Contractació per edats  
2n trimestre 1999**

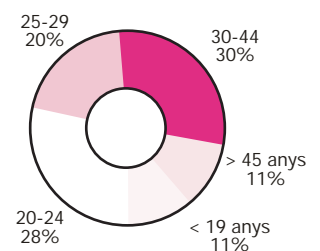

### Contractat tipus a Mataró\*

- El nombre de contractes a la construcció s'ha incrementat un 13,5% respecte del trimestre anterior. L'augment del nombre de contractes en aquest sector vol dir que la construcció ha arribat a acaparar l'11% de tota la contractació registrada.
- Gairebé el 50% dels contractes han estat per al grup d'edat entre 25 i 44 anys. Tres punts per sobre dels registrats per a aquest mateix grup ara fa un any.
- El 51,3% dels contractes han estat per a homes. Dels 3.028 contractes signats per homes, un 19,1% han estat contractes indefinits.

Font G 16, G 17  
i G 18: Elaboració  
pròpia a partir de les  
dades d'Estadística del  
Departament de Treball  
de la Generalitat  
de Catalunya

- La contractació indefinida s'ha incrementat en un 13,5%, i representa un 15,9% de tota la contractació, mentre que el trimestre anterior només representava el 12,3% sobre el total.

Mataró (3r trimestre 1998)		
Perfil	Contractat	Aturat (setembre)
Sexe	Home (53,32%)	Dona (56,1%)
Sector econòmic	Serveis (71,94%)	Indústria (48,64%)
Edat	20-24 (30,35%) i 30-44 (27,31%)	25-44 (46,9%)
		25-29 (13,22%), 30-34 (12,36%)
		20-24 (12,11%), 50-54 (11,00%)
Durada contracte*	Menor o igual 6 mesos (68%)	(percentatges més alts)
Tipus contracte	Eventual circums. prod. (31,61%)	<b>Temporals</b>
	Per obra o servei (22,3%)	
	Temps parcial (22,1%)	<b>Indefinits</b>
	Total indefinits (9,23%)	
Mataró (4t trimestre 1998)		
Perfil	Contractat	Aturat (deseembre)
Sexe	Home (50,33%)	Dona (54,33%)
Sector econòmic	Serveis (66,28%)	Indústria (48,71%)
Edat	20-24 (28,48%) i 30-44 (29,81%)	25-44 (47,03%)
		30,34 (12,36%), 25-29 (12,20%)
		50-54 (12,15%), 40-44 (11,58%)
Durada contracte*	Menor o igual 6 mesos (56,85%)	(percentatges més alts)
Tipus contracte	Eventual circums. prod. (29,56%)	<b>Temporals</b>
	Per obra o servei (18,14%)	
	Temps parcial (27,93%)	<b>Indefinits</b>
	Total indefinits (11,27%)	
Mataró (1r trimestre 1999)		
Perfil	Contractat	Aturat (març)
Sexe	Dona (50,87%)	Dona (54,08%)
Sector econòmic	Serveis (68,14%)	Indústria (48,59%)
Edat	20-24 (29,12%) i 30-44 (29,31%)	25-44 (45,45%)
		50,54 (12,88%), 25-29 (12,20%)
		30-34 (12,15%), 55-59 (11,21%)
Durada contracte*	Menor o igual 6 mesos (53,80%)	(percentatges més alts)
Tipus contracte	Eventual circums. prod. (27,82%)	<b>Temporals</b>
	Per obra o servei (21,31%)	
	Temps parcial (20,29%)	<b>Indefinits</b>
	Total indefinits (12,67%)	
Mataró (2n trimestre 1999)		
Perfil	Contractat	Aturat (juny)
Sexe	Home (51,31%)	Dona (54,67%)
Sector econòmic	Serveis (65,89%)	Indústria (46,59%)
Edat	30-44 (29,30%) i 20-24 (28,30%)	25-44 (45,41%)
		50-54 (12,78%), 25-29 (12,44%)
		30-34 (12,30%), 55-59 (11,99%)
Durada contracte*	Menor o igual 6 mesos (50,13%)	(percentatges més alts)
Tipus contracte	Eventual circums. prod. (27,50%)	<b>Temporals</b>
	Per obra o servei (22,50%)	
	Temps parcial (19,16%)	<b>Indefinits</b>
	Total indefinits (15,86%)	

T 7

Font T 7: Elaboració pròpia a partir de les dades d'Estadística del Departament de Treball de la Generalitat de Catalunya

\* Percentatge sobre el total de contractes, inclosos els indefinits



# Atur registrat al Mercat de Treball de Mataró i a l'Àmbit de Referència (2n trimestre 1999)

Important reducció dels aturats registrats tant al Mercat de Treball de Mataró com a l'Àmbit de Referència respecte del trimestre anterior. En el primer àmbit, el nombre d'aturats ha disminuït un 8,3%, mentre que en el segon ho ha fet un 12,8%. Cada mes que passa, el nombre d'aturats registrats representa un mínim històric per a la sèrie de tots dos àmbits. Així, a l'Àmbit de Referència s'ha aconseguit baixar dels 1.500, mentre que al Mercat de Treball el nombre d'aturats està per sota dels 4.200, i s'apropa ràpidament als 4.000. A la fi del segon trimestre, les taxes d'atur queden en el 6,3% i el 5,4%, respectivament.

T 8

	Atur registrat		Taxa d'atur <sup>1</sup>		Evolució atur registrat per taxes de creixement			
	Mercat de Treball	Àmbit Referència	Mercat de Treball	Àmbit Referència	Mensual		Anual	
					Mercat de Treball (1)	Àmbit Referència (1)	Mercat de Treball (2)	Àmbit Referència (2)
abril	4.397	1.617	6,70%	5,84%	-2,51%	-4,26%	-16,22%	-12,64%
maig	4.169	1.559	6,36%	5,63%	-5,19%	-3,59%	-17,54%	-12,95%
juny	4.135	1.497	6,30%	5,41%	-0,82%	-3,98%	-16,87%	-15,04%

(1) Taxa de creixement respecte el mes anterior

(2) Taxa de creixement respecte el mateix mes de l'any anterior

Si comparem la disminució de l'atur registrat el segon trimestre de 1998 i el 1999, observarem un comportament diferent segons l'àmbit. Així, a l'Àmbit de Referència la disminució de l'atur ha estat més important el segon trimestre de 1999, mentre que en el Mercat de Treball la disminució de l'atur va ser més important durant el mateix període de l'any passat.

G 19

Comparació de la taxa d'atur entre el Mercat de Treball i l'Àmbit de Referència (1996 - 2n trimestre 1999)

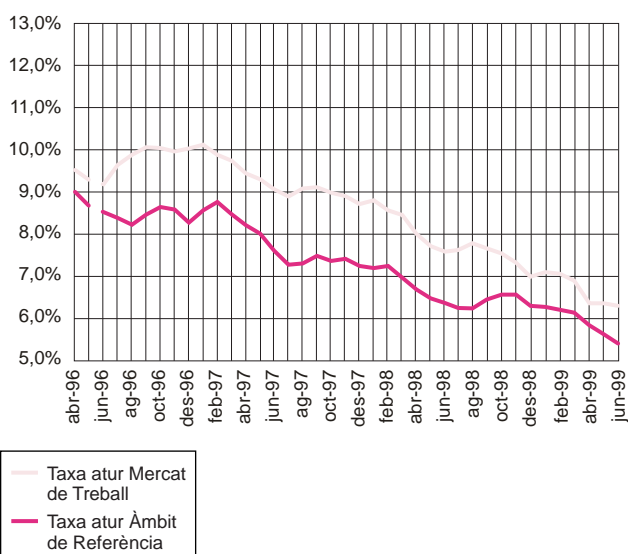

G 20

Comparació de la tendència de la taxa d'atur entre el Mercat de Treball de Mataró i l'Àmbit de Referència (1997 - 2n trimestre 1999)

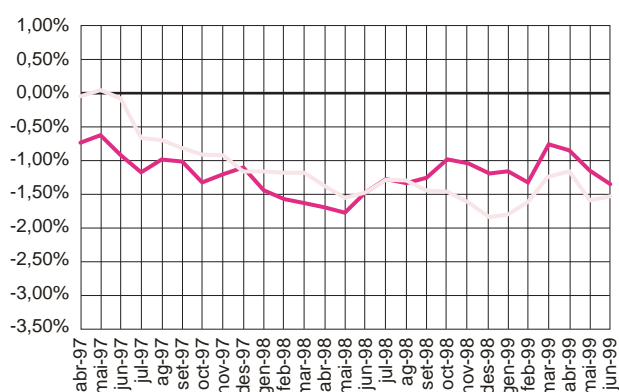

## Atur registrat per edat i sexe

Al Mercat de Treball de Mataró s'ha aconseguit que la taxa d'atur registrat dels homes quedi per sota del 5% i la de les dones, per sota del 9%. També a l'Àmbit de Referència s'ha arribat a reduccions importants en la taxa d'atur, aconseguint que la dels homes sigui lleugerament inferior al 4%, i que la de les dones estigui per sota del 8%.

T 9

Mercat de Treball	Atur registrat per sexe		% Proporció sobre total		Taxa d'atur mensual <sup>1</sup>		Var. taxa d'atur c/ mes anterior Dif.		Diferència taxes
	H	D	H	D	H	D	H	D	
<b>1999</b>									
abril	2.012	2.385	45,76%	54,24%	5,10%	9,12%	-0,23%	-0,08%	4,03%
maig	1.912	2.257	45,86%	54,14%	4,85%	8,63%	-0,25%	-0,49%	3,79%
juny	1.920	2.215	46,43%	53,57%	4,87%	8,47%	0,02%	-0,16%	3,61%

Àmbit de Referència	Atur registrat per sexe		% Proporció sobre total		Taxa d'atur mensual <sup>1</sup>		Var. taxa d'atur c/ mes anterior Dif.		Diferència taxes
	H	D	H	D	H	D	H	D	
<b>1999</b>									
abril	727	890	44,96%	55,04%	4,34%	8,15%	-0,28%	-0,23%	3,82%
maig	709	850	45,48%	54,52%	4,23%	7,78%	-0,11%	-0,37%	3,56%
juny	666	831	44,49%	55,51%	3,97%	7,61%	-0,26%	-0,17%	3,64%

Tendència de l'atur registrat segons àmbit i sexe (1997 - 2n trimestre 1999)

G 21

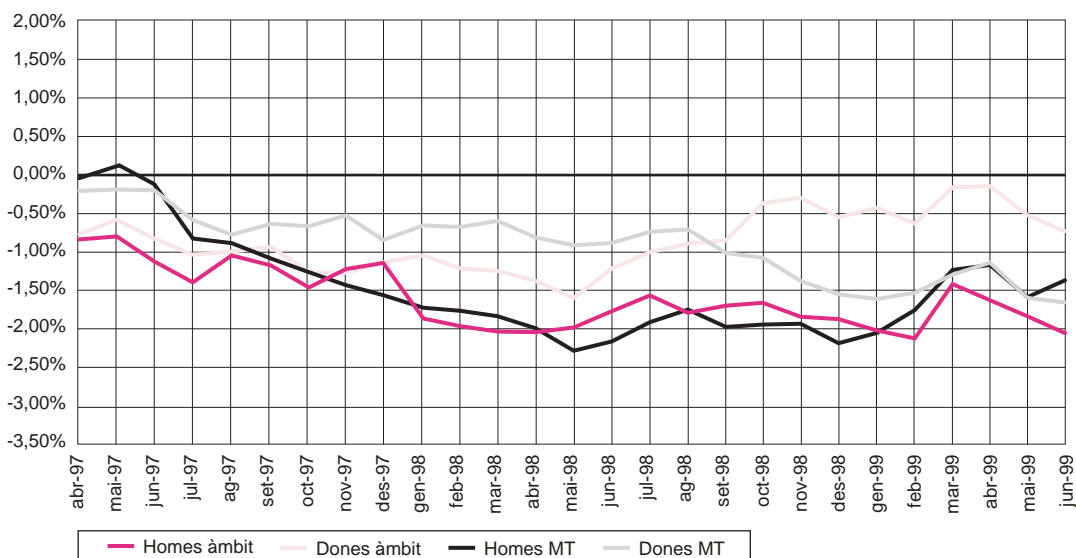

Font T 8, G 19, G 20  
T 9 i G 21: Elaboració pròpia a partir de les dades d'Estadística del Departament de Treball de la Generalitat de Catalunya

**G 22** Evolució de l'atur registrat segons grups d'edat. Àmbit de Referència (1996 - 2n trimestre 1999)

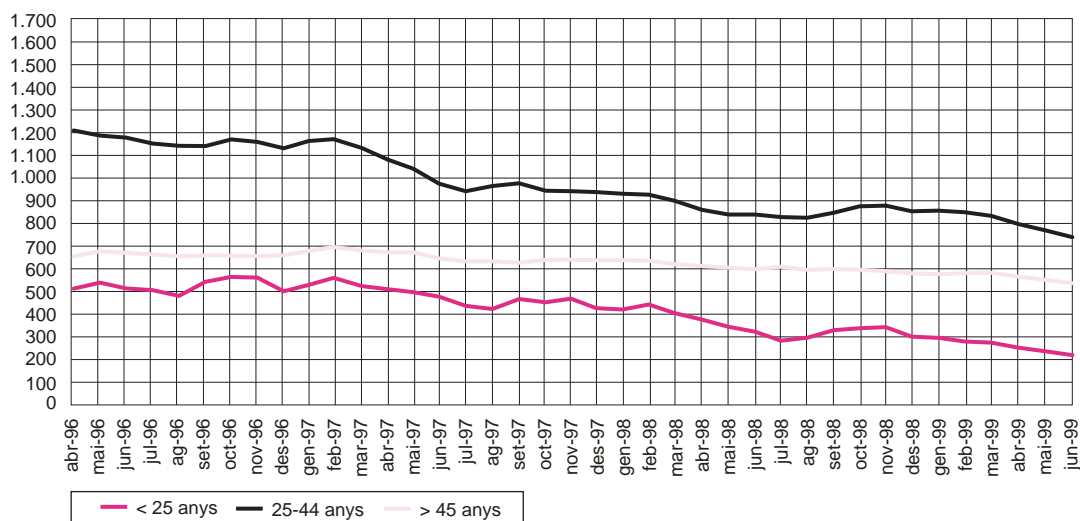

**G 23** Evolució de l'atur registrat segons grups d'edat. Mercat de Treball (1996 - 2n trimestre 1999)

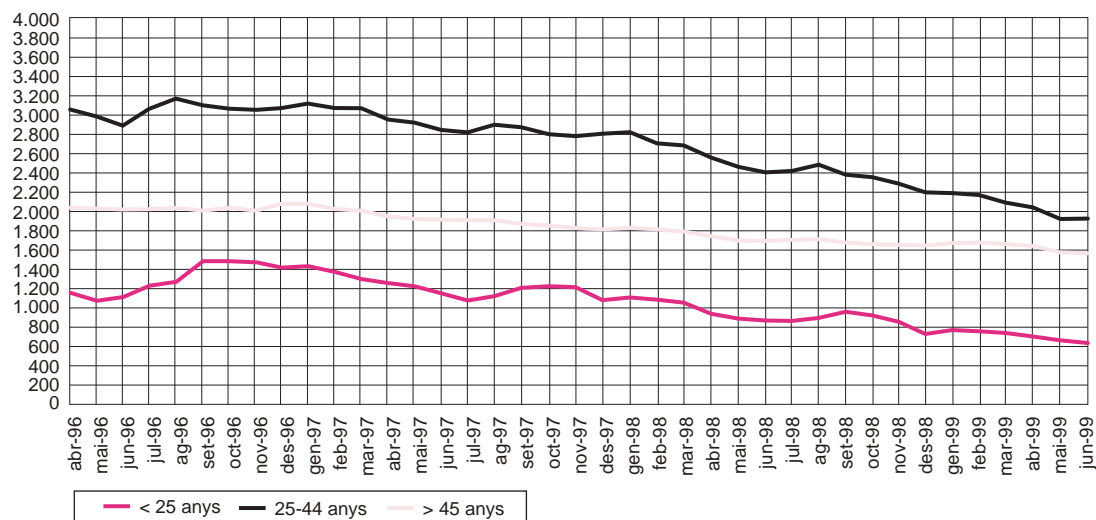

Tal i com ja es va dir en l'anterior observatori, el diferencial entre les taxes d'atur masculina i femenina de tots dos àmbits tendia a convergir, tot i que sempre era més elevat en el Mercat de Treball. El mes de juny, s'ha arribat a aconseguir que la diferència de taxa d'atur entre els dos sexes sigui més baixa en el Mercat de Treball que en l'Àmbit de Referència.

En els dos àmbits, el grup d'edat amb un comportament més favorable ha estat el dels menors de 25 anys, i més clarament en l'Àmbit de Referència, on es poden haver vist més afavorits per un comportament més estacional relacionat amb el turisme.

## Atur registrat per edat i sexe (detall)

Els grups amb uns descensos més significatius han estat el dels homes entre 35 i 44 anys a l'Àmbit de Referència i el dels menors de 25 anys al Mercat de Treball. Per a les dones, el millor comportament l'han experimentat les aturades menors de 25 anys, perquè en tots dos àmbits les disminucions han estat molt significatives.

Edat	Distribució per edat i sexe dels aturats registrats. Març de 1999							
	Homes				Dones			
	Mercat de Treball		Àmbit de Referència		Mercat de Treball		Àmbit de Referència	
	Nombre	Pes relatiu	Nombre	Pes relatiu	Nombre	Pes relatiu	Nombre	Pes relatiu
	(1)	(1)		(1)		(1)		(1)
Menors de 20 anys	139	6,61%	33	4,26%	124	5,15%	49	5,36%
De 20 a 24 anys	212	10,08%	69	8,91%	273	11,35%	122	13,33%
De 25 a 29 anys	226	10,74%	98	12,66%	333	13,84%	132	14,43%
De 30 a 34 anys	252	11,98%	96	12,40%	310	12,88%	125	13,66%
De 35 a 39 anys	204	9,70%	78	10,08%	288	11,97%	112	12,24%
De 40 a 44 anys	217	10,31%	83	10,72%	265	11,01%	110	12,02%
De 45 a 49 anys	218	10,36%	70	9,04%	227	9,43%	97	10,60%
De 50 a 54 anys	258	12,26%	113	14,60%	300	12,47%	82	8,96%
De 55 a 59 anys	291	13,83%	108	13,95%	223	9,27%	69	7,54%
Majors de 59 anys	87	4,13%	26	3,36%	63	2,62%	17	1,86%
<b>Total</b>	<b>2.104</b>	<b>100%</b>	<b>774</b>	<b>100%</b>	<b>2.406</b>	<b>100%</b>	<b>915</b>	<b>100%</b>

T 10

Edat	Distribució per edat i sexe dels aturats registrats. Juny de 1999							
	Homes				Dones			
	Mercat de Treball		Àmbit de Referència		Mercat de Treball		Àmbit de Referència	
	Nombre	Pes relatiu	Nombre	Pes relatiu	Nombre	Pes relatiu	Nombre	Pes relatiu
	(1)	(1)		(1)		(1)		(1)
Menors de 20 anys	118	6,15%	26	3,90%	127	5,73%	38	4,57%
De 20 a 24 anys	183	9,53%	62	9,31%	210	9,48%	94	11,31%
De 25 a 29 anys	194	10,10%	82	12,31%	310	14,00%	115	13,84%
De 30 a 34 anys	222	11,56%	86	12,91%	297	13,41%	130	15,64%
De 35 a 39 anys	191	9,95%	62	9,31%	263	11,87%	108	13,00%
De 40 a 44 anys	196	10,21%	64	9,61%	256	11,56%	93	11,19%
De 45 a 49 anys	198	10,31%	64	9,61%	198	8,94%	79	9,51%
De 50 a 54 anys	233	12,14%	92	13,81%	262	11,83%	82	9,87%
De 55 a 59 anys	284	14,79%	103	15,47%	230	10,38%	72	8,66%
Majors de 59 anys	101	5,26%	25	3,75%	62	2,80%	20	2,41%
<b>Total</b>	<b>1.920</b>	<b>100%</b>	<b>666</b>	<b>100%</b>	<b>2.215</b>	<b>100%</b>	<b>831</b>	<b>100%</b>

T 11

Font G 22, G 23, T 10 i T 11: Elaboració pròpia a partir de les dades d'Estadística del Departament de Treball de la Generalitat de Catalunya

(1) Representativitat de cada grup d'edats respecte el total d'aturats registrats

S'ha produït un augment de la mitjana d'edat dels homes i les dones en tots dos àmbits respecte de l'edat del trimestre anterior. Així, en el cas dels homes arriba als 41 anys en els dos àmbits, mentre que en el de les dones la mitjana d'edat se situa en 38,9 en el Mercat de Treball i 38,1 en l'Àmbit de Referència. Aquest augment de la mitjana d'edat és fruit, en gran mesura, de l'arribada de la temporada d'estiu, època en la qual se sol contractar nois i noies joves per a treballs de temporada, fet que provoca un augment de la mitjana d'edat dels aturats registrats.

G 24

Evolució de l'atur dels homes segons edat. Juny de 1999.



G 25

Evolució de l'atur dels dones segons edat. Juny de 1999.



## Atur registrat per sectors econòmics

Al llarg del segon trimestre de 1999, la disminució dels aturats registrats respecte del trimestre anterior ha estat superior al 10% en tots els sectors de l'Àmbit de Referència, i cal destacar la disminució del 15,8% en el col·lectiu sense ocupació anterior. L'excepció la trobem en l'agricultura, que ha augmentat en un aturat.

Pel que fa al Mercat de Treball, ni agricultura ni construcció han vist variar les seves xifres respecte del trimestre anterior. La resta de sectors sí que ha presentat davallades. Destaca la reducció en la indústria i el sector serveis, amb un 10,9% i un 8,5% respectivament.

Sector econòmic	Composició per sectors econòmics (juny de 1999)					
	Mercat de Treball			Àmbit de Referència		
	Nombre	Pes relatiu	Var. any ant.	Nombre	Pes relatiu	Var. any ant.
	(1)	(2)		(1)	(2)	
Agricultura	46	1,11%	0,09%	19	1,27%	0,13%
Indústria	1.820	44,01%	-2,11%	446	29,79%	-1,14%
Construcció	321	7,76%	0,73%	114	7,62%	-0,67%
Serveis	1.607	38,86%	2,78%	795	53,11%	4,98%
SOA	341	8,25%	-1,48%	123	8,22%	-3,30%
<b>Total</b>	<b>4.135</b>	<b>100%</b>	<b>0,00%</b>	<b>1.497</b>	<b>100%</b>	<b>0,00%</b>

T 12

(1) Representativitat de cada nivell d'instrucció respecte el total d'aturats registrats

(2) Variació de representativitat respecte el mateix mes de l'any anterior

Pes relatiu dels sectors de cada àmbit respecte el total d'ambdós àmbits (juny 1999)

G 26

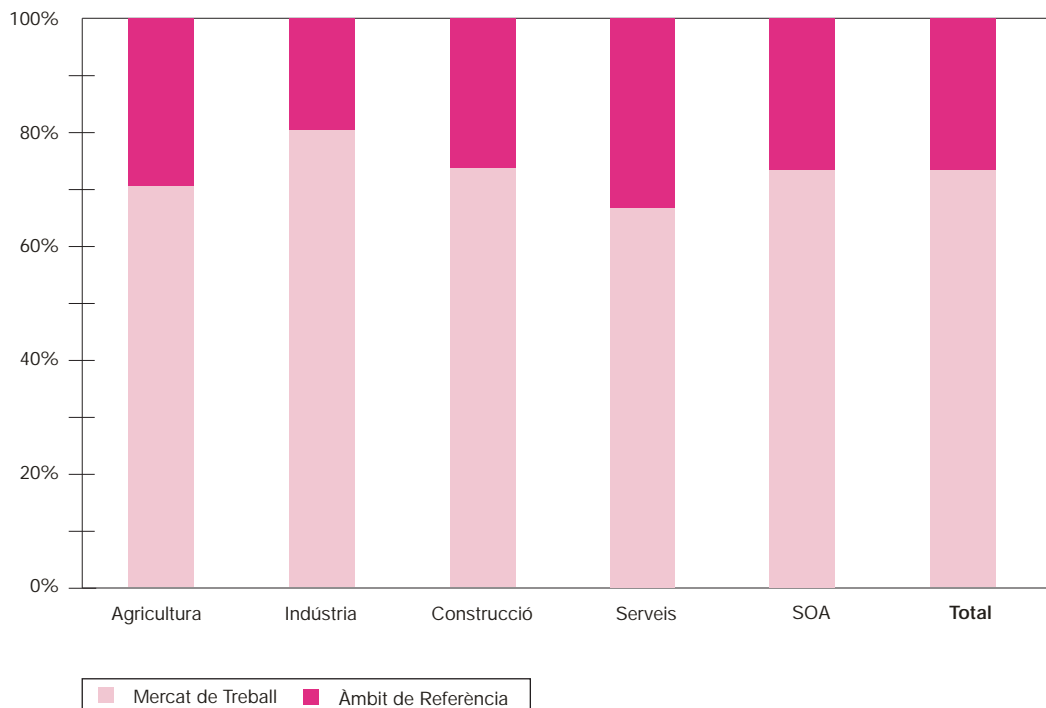

Font G 24, G 25, T 12 i G 26 :  
Elaboració pròpia a partir de les dades d'Estadística del Departament de Treball de la Generalitat de Catalunya

G 27

Tendència de l'atur registrat per sectors a l'Àmbit de Referència (1997 - 2n trimestre 1999)

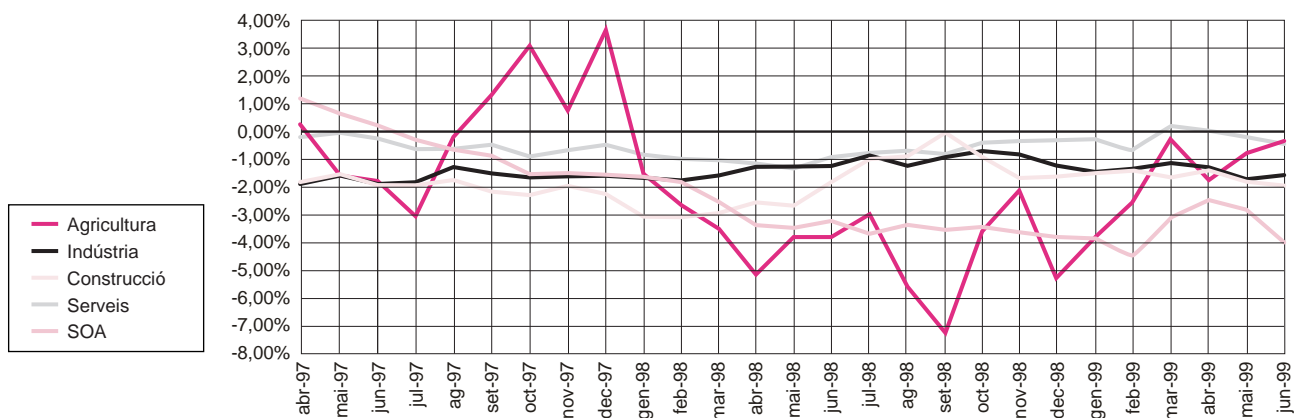

G 28

Tendència de l'atur registrat per sectors. Mercat de Treball de Mataró (1997 - 2n trimestre 1999)

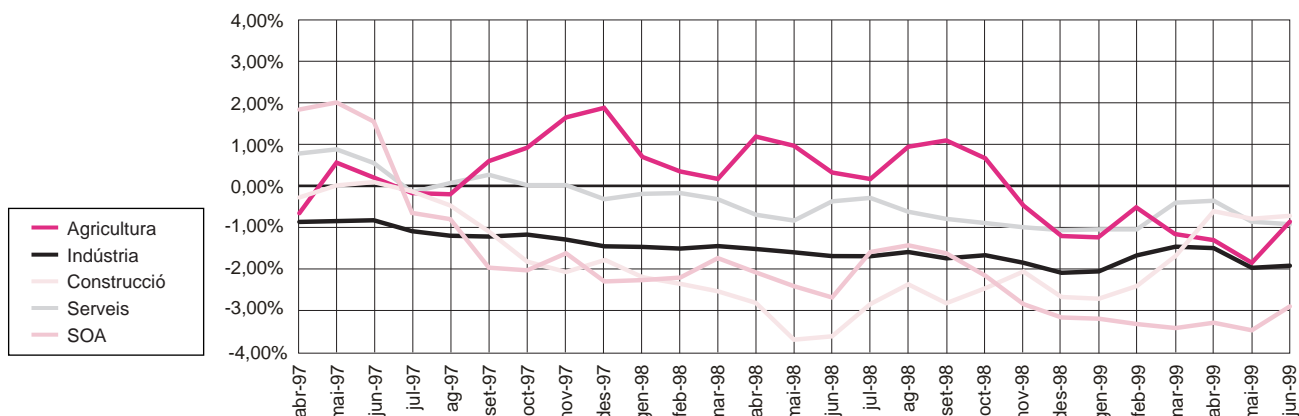

Si comparem el nivell d'atur registrat amb el del mateix període de l'any anterior, veurem que el Mercat de Treball ha tingut un comportament lleugerament millor que l'Àmbit de Referència. Per sectors, el col·lectiu sense ocupació anterior ha estat el que ha assolit reduccions més significatives en tots dos àmbits, amb valors propers al 40% en l'Àmbit de Referència i al 30% en el Mercat de Treball.

### Atur registrat per formació

Els aturats registrats amb estudis universitaris a l'Àmbit de Referència, i els aturats amb estudis primaris en el Mercat de Treball han estat els dos grups que s'han vist més afavorits per la reducció del nombre d'aturats registrats durant el segon trimestre de 1999, amb una disminució relativa del 14% i el 8,8% respectivament.

T 13

Nivell d'instrucció	Composició per nivell d'instrucció (març de 1999)					
	Mercat de Treball			Àmbit de Referència		
	Nombre	Pes relatiu	Var. any ant.	Nombre	Pes relatiu	Var. any ant.
	(1)	(2)		(1)	(2)	
Est. Primaris	3.626	80,40%	-0,15%	1.197	70,87%	-0,94%
Est. Secund.	660	14,63%	-0,02%	363	21,49%	0,57%
Est. Universit.	224	4,97%	0,17%	129	7,64%	0,37%
<b>Total</b>	<b>4.510</b>	<b>100%</b>	<b>0,00%</b>	<b>1.689</b>	<b>100%</b>	<b>0,00%</b>

(1) Representativitat de cada nivell d'instrucció respecte el total d'aturats registrats

(2) Variació de representativitat respecte el mateix mes de l'any anterior

T 14

Nivell d'instrucció	Composició per nivell d'instrucció (juny de 1999)					
	Mercat de Treball			Àmbit de Referència		
	Nombre	Pes relatiu (1)	Var. any ant. (2)	Nombre	Pes relatiu (1)	Var. any ant. (2)
Est. Primaris	3.307	79,98%	-0,66%	1.065	71,14%	-0,99%
Est. Secund.	614	14,85%	0,05%	321	21,44%	0,44%
Est. Universit.	214	5,18%	0,61%	111	7,41%	0,55%
<b>Total</b>	<b>4.135</b>	<b>100%</b>	<b>0,00%</b>	<b>1.497</b>	<b>100%</b>	<b>0,00%</b>

(1) Representativitat de cada nivell d'instrucció respecte el total d'aturats registrats  
 (2) Variació de representativitat respecte el mateix mes de l'any anterior

Pel que fa a la variació interanual, les reduccions són més acusades en els dos grups d'aturats amb un nivell d'estudis més baixos en el Mercat de Treball, mentre que els aturats amb estudis universitaris disminueixen més en l'Àmbit de Referència.

G 29

Tendència de l'atur registrat segons nivells d'instrucció. Àmbit de Ref. (1997 - 2n trimestre 1999)

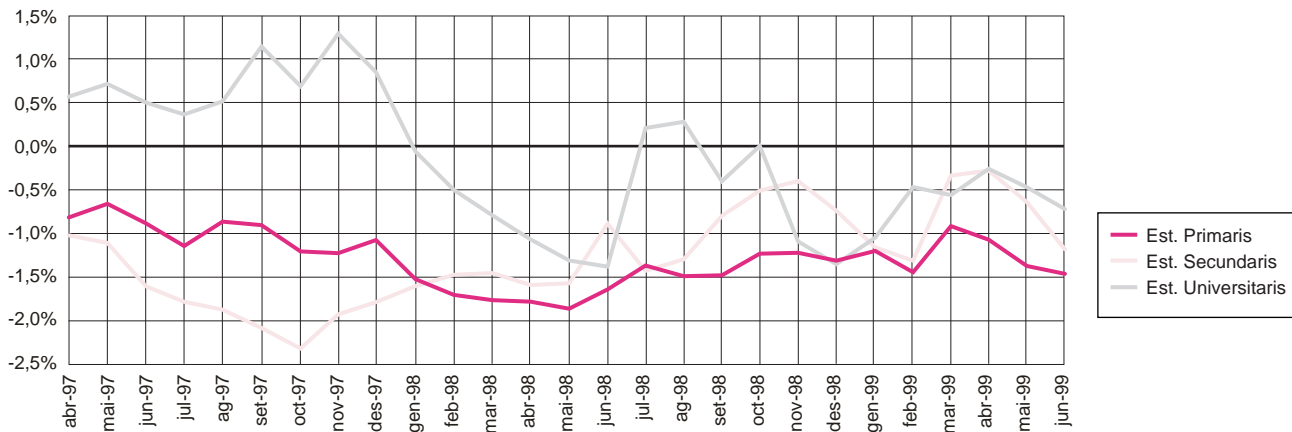

G 30

Tendència de l'atur registrat segons nivells d'instrucció. Mercat de Treball (1997 - 2n trim. 99)

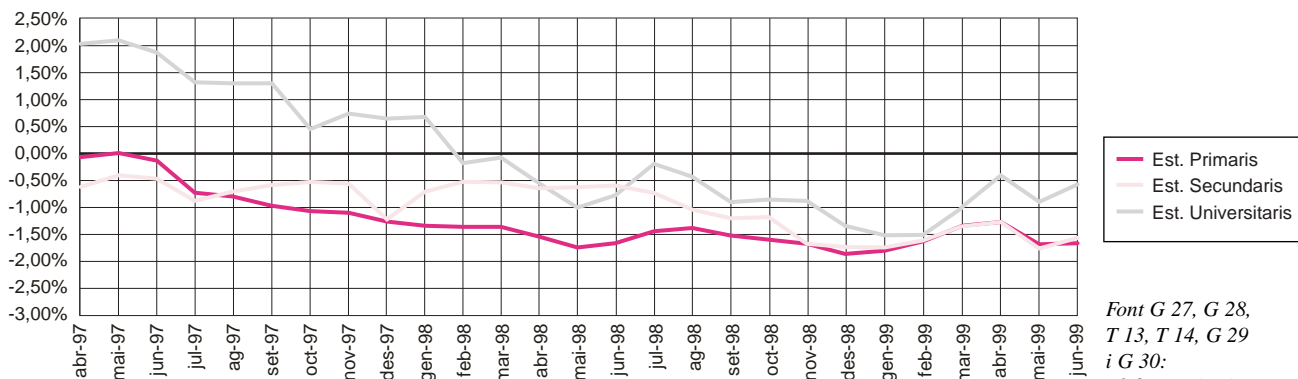

Font G 27, G 28, T 13, T 14, G 29 i G 30:  
 Elaboració pròpia a partir de les dades d'Estadística del Departament de Treball de la Generalitat de Catalunya

Malgrat la reducció en els dos àmbits, la disminució entre els aturats universitaris ha estat inferior a la dels altres grups d'aturats segons formació. Això implica necessàriament un increment en el pes relatiu sobre el total d'aturats.



# Evolució del perfil d'aturat al Mercat de Treball de Mataró i al seu Àmbit de Referència (2n trimestre 1996-1999)

La proporció de dones aturades sobre el total d'aturats va guanyant importància en els dos àmbits, però ha estat en l'Àmbit de Referència on ha pujat més significativament respecte del mes de juny de 1998.

Destaca també el pes que estan adquirint els aturats del sector serveis a l'Àmbit de Referència, i la pèrdua de representativitat de la indústria al Mercat de Treball, encara que aquesta tendència més aviat sigui fruit de la progressiva terciarització dels dos àmbits que de l'evolució de les taxes d'atur per sectors.

T 15

Mercat de Treball	juny 1996		juny 1997		juny 1998		juny 1999	
		%		%		%		%
Sexe	Dona	50,8%	Dona	50,6%	Dona	54,4%	Dona	53,6%
Sect. ec.	Indústria	51,8%	Indústria	47,3%	Indústria	46,1%	Indústria	44,0%
Edat	25-44	47,9%	25-44	48,0%	25-44	48,5%	25-44	46,7%
Formació	Certif. d'escol.	56,5%	Certif. d'escol.	54,4%	Certif. d'escol.	51,1%	Certif. d'escol.	50,1%

	Variació març 97 - juny 97				Variació març 98 - juny 98				Variació març 99 - juny 99			
	Perfil juny 97	Tx. C. (v.a)	Var. Pes	Tx. C. (%)	Perfil juny 98	Tx. C. (v.a)	Var. Pes	Tx. C. (%)	Perfil juny 99	Tx. C. (v.a)	Var. Pes	Tx. C. (%)
	(1)	(2)	(3)	(3)	(1)	(2)	(3)	(3)	(1)	(2)	(3)	(3)

Sexe	Dona	-4,75%	1,16%	2,35%	Dona	-8,17%	1,23%	2,31%	Dona	-7,94%	0,22%	0,41%
Sect. ec.	Indústria	-6,30%	0,32%	0,68%	Indústria	-8,86%	0,70%	1,55%	Indústria	-10,87%	-1,26%	-2,79%
Edat	25 - 44	-7,19%	-0,13%	-0,28%	25 - 44	-10,48%	-0,12%	-0,25%	25 - 44	-7,92%	0,20%	0,43%
Formació	Cert. esc.	-6,16%	0,45%	0,84%	Cert. esc.	-10,49%	-0,14%	-0,27%	Cert. esc.	-9,52%	-0,67%	-1,31%

Àmbit de Referència	juny 1996		juny 1997		juny 1998		juny 1999	
		%		%		%		%
Sexe	Home	51,1%	Home	50,2%	Dona	51,5%	Dona	55,5%
Sect. ec.	Servs./Indúst.	42/34%	Servs./Indúst.	46/30%	Servs./Indúst.	48/31%	Servs./Indúst.	53/30%
Edat	25-44	49,6%	25-44	46,5%	25-44	47,7%	25-44	49,4%
Formació	Certif. d'escol.	44,2%	Certif. d'escol.	42,8%	Certif. d'escol.	42,3%	Certif. d'escol.	38,5%

	Variació març 97 - juny 97				Variació març 98 - juny 98				Variació març 99 - juny 99			
	Perfil juny 97	Tx. C. (v.a)	Var. Pes	Tx. C. (%)	Perfil juny 98	Tx. C. (v.a)	Var. Pes	Tx. C. (%)	Perfil juny 99	Tx. C. (v.a)	Var. Pes	Tx. C. (%)
	(1)	(2)	(3)	(3)	(1)	(2)	(3)	(3)	(1)	(2)	(3)	(3)

Sexe	Home	-14,20%	-2,32%	-4,42%	Dona	-5,62%	1,58%	3,17%	Dona	-9,18%	1,34%	2,47%
Sect. ec.	Serveis	-11,11%	-0,45%	-0,98%	Serveis	-10,07%	-0,83%	-1,70%	Serveis	-11,57%	-0,12%	-0,23%
Edat	25 - 44	-13,91%	-1,98%	-4,09%	25 - 44	-6,67%	0,94%	2,02%	25 - 44	-11,27%	0,05%	0,11%
Formació	Cert. esc.	-10,88%	-0,31%	-0,72%	Cert. esc.	-7,21%	0,59%	1,42%	Cert. esc.	-15,40%	-1,84%	-4,54%

- (1) Taxa de creixement dels valors absoluts  
 (2) Variació del pes relatiu  
 (3) Taxa de creixement del pes relatiu

**Evolució del nombre d'aturats als segons trimestres segons àmbits (1996 - 1999)**

**G 31**

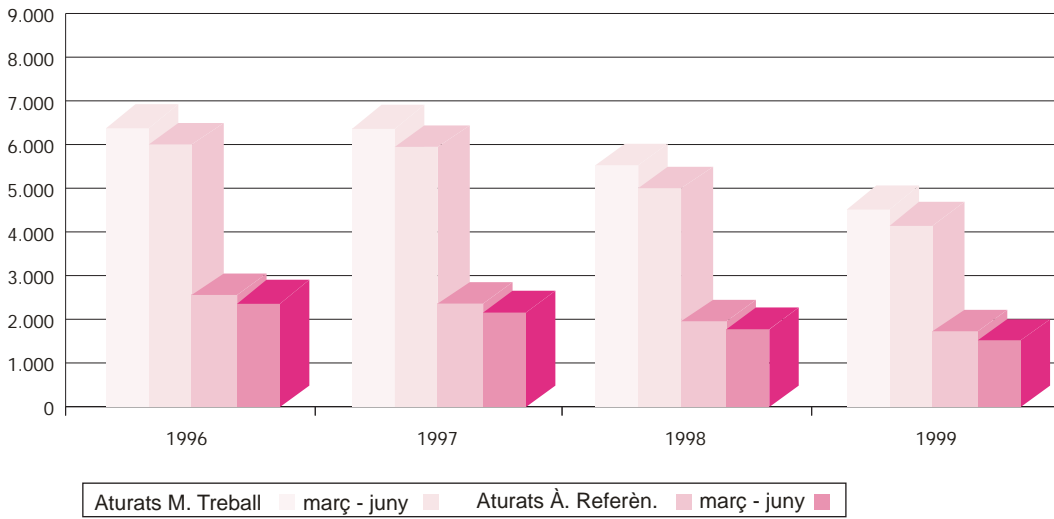

**Distribució de l'atur registrat per sexe i àmbit (juny 1996 - juny 1999)**

**G 32**

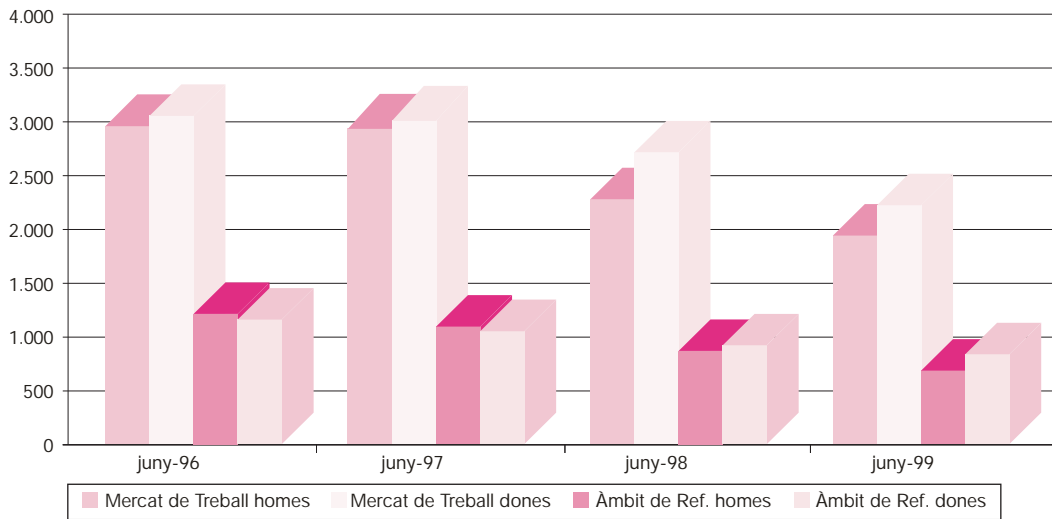

Font T 15, G 31 i G 32: Elaboració pròpia a partir de les dades d'Estadística del Departament de Treball de la Generalitat de Catalunya

A l'Àmbit de Referència, el mes de juny la dona ha arribat a la major proporció sobre el total d'aturats registrats, amb un 55,5%. En el Mercat de Treball, aquest pes relatiu se situa en el 53,6%.

\* Inclou totes les poblacions que gestiona la Oficina de l'INEM II de Mataró

## Contractacions a l'Àmbit de Referència\* (2n trimestre de 1999)

La contractació registrada a l'OTG II entre els mesos d'abril i juny ha estat un 14,7% superior a la que va haver-hi el trimestre anterior, fruit de l'inici de la temporada d'estiu. Si la comparem amb el segon trimestre de 1998, l'increment se situa en el 24,2%.

Dels 5.167 contractes que s'han registrat, aproximadament un 16% han estat indefinits, percentatge similar al recollit el mateix trimestre de l'any anterior.

Evolució del nombre de contractes a l'Àmbit de Referència (1993 - 1999) i Estimació 1999 d'acord amb evolució real del 2n trimestre de 1999

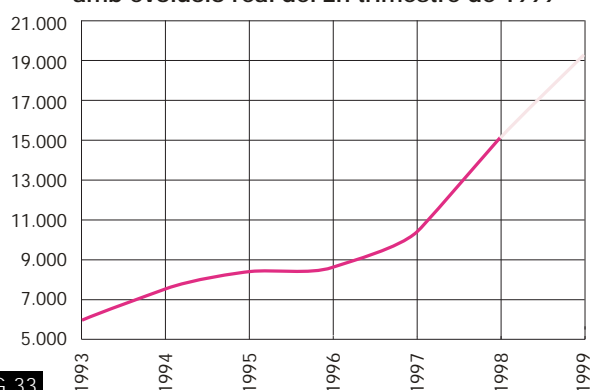

G 33

Evolució de la contractació a l'Àmbit de Referència. 1998 - 2n trimestre 1999.

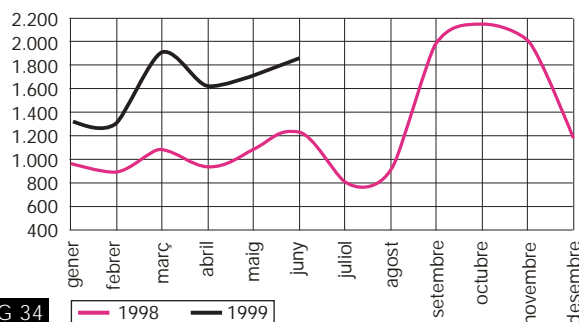

G 34

Contractació per sexe 2n trimestre 1999

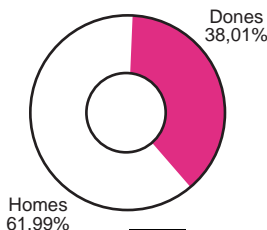

G 35

Contractació per sectors 2n trimestre 1999

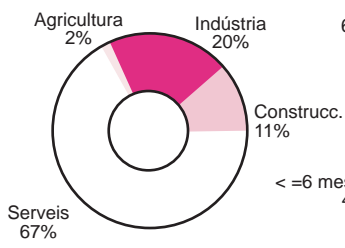

Contractació per durada 2n trimestre 1999

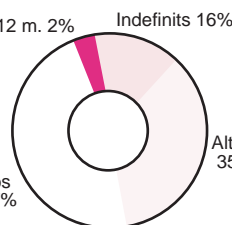

Contractació per edats 2n trimestre 1999

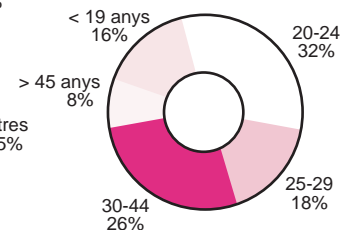

### Contractat tipus a l'Àmbit de Referència\*

- El 67% dels contractes ha estat per al sector serveis. L'inici de la temporada d'estiu dona una empenta a la contractació en aquest sector, que ha estat un 25% superior a la que va haver-hi el primer trimestre.
- Els homes acaparen el 62% dels contractes signats el segon trimestre. Aquesta proporció suposa un lleuger augment respecte del trimestre anterior.
- Els contractes indeterminats i els de durada inferior als sis mesos representen el 81,7% de tota la contractació. Els indefinits representen el 16%, un percentatge inferior al recollit el primer trimestre de l'any.
- El 47,6% dels contractes ha estat per als menors de 25 anys, i el 44% ha estat per al grup entre 25 i 44 anys. Malgrat el fet que només 427 contractes han estat per a majors de 44 anys, el 31,6% d'aquests han estat contractes indefinits.

Font G 33, G 34 i G 35:  
Elaboració pròpia a partir de les dades d'Estadística del Departament de Treball de la Generalitat de Catalunya

**Ambit de referència del Maresme (3r trimestre 1998)**

Perfil	Contractat	Aturat (setembre)
Sexe	Home (57,98%)	Dona (51,8%)
Sector econòmic	Serveis (67,96%)	Serveis (49,9%)
Edat	20-24 (36,68%) i 30-44 (20,70%)	25-44 (48,7%)
		25-29 (12,85%), 30-34 (13,66%)
		20-24 (12,57%), 40-44 (11,40%)
Durada contracte*	Menor o igual 6 mesos (57,21%)	(percentatges més alts)
Tipus contracte	Eventual circums. prod. (42%)	<b>Temporals</b>
	Temps parcial (28%)	
	Per obra o servei (15%)	
	Total indefinits (10,33%)	
		<b>Indefinits</b>

**Ambit de referència del Maresme (4t trimestre 1998)**

Perfil	Contractat	Aturat (desembre)
Sexe	Home (59,40%)	Dona (51,68%)
Sector econòmic	Serveis (62,97%)	Serveis (53,52%)
Edat	20-24 (32,76%) i 30-44 (25,28%)	25-44 (50,63%)
		25-29 (13,46%), 30-34 (13,88%)
		35-39 (11,87%), 40-44 (11,40%)
Durada contracte*	Menor o igual 6 mesos (62,08%)	(percentatges més alts)
Tipus contracte	Eventual circums. prod. (38%)	<b>Temporals</b>
	Temps parcial (27%)	
	Per obra o servei (14%)	
	Total indefinits (14,23%)	
		<b>Indefinits</b>

**Ambit de referència del Maresme (1r trimestre 1999)**

Perfil	Contractat	Aturat (març)
Sexe	Home (61,39%)	Dona (54,17%)
Sector econòmic	Serveis (61,24%)	Serveis (53,23%)
Edat	20-24 (31,03%) i 30-44 (25,28%)	25-44 (49,38%)
		25-29 (13,61%), 30-34 (13,08%)
		50-54 (11,54%), 20-24 (11,31%)
Durada contracte*	Menor o igual 6 mesos (54,10%)	(percentatges més alts)
Tipus contracte	Eventual circums. prod. (38,29%)	<b>Temporals</b>
	Temps parcial (17,93%)	
	Per obra o servei (21,24%)	
	Total indefinits (16,98%)	
		<b>Indefinits</b>

**Ambit de referència del Maresme (2n trimestre 1999)**

Perfil	Contractat	Aturat (juny)
Sexe	Home (61,99%)	Dona (54,67%)
Sector econòmic	Serveis (67,00%)	Indústria (46,59%)
Edat	20-24 (32,07%) i 30-44 (25,91%)	25-44 (45,41%)
		50-54 (12,78%), 25-29 (12,44%)
		30-34 (12,30%), 55-59 (11,99%)
Durada contracte*	Menor o igual 6 mesos (46,80%)	(percentatges més alts)
Tipus contracte	Eventual circums. prod. (30,13%)	<b>Temporals</b>
	Temps parcial (19,16%)	
	Per obra o servei (29,84%)	
	Total indefinits (15,98%)	
		<b>Indefinits</b>

Font T 16: Elaboració pròpia a partir de les dades d'Estadística del Departament de Treball de la Generalitat de Catalunya

\* Percentatge sobre el total de contractes, inclosos els indefinits